

SECRETARIA DE ESTADO DE ESPORTE, TURISMO E LAZER DO DISTRITO FEDERAL - 34.101

1. HISTÓRICO DA CRIAÇÃO E COMPETÊNCIAS

Legislação Atualizada e Síntese das Competências

A Secretaria de Estado de Esporte, Turismo e Lazer do Distrito Federal, órgão de administração superior, diretamente subordinada ao Governador do Distrito Federal, criada pela Lei nº 2.301, de 21 de janeiro de 1999, inicialmente estruturada por meio do Decreto nº 20.616, de 21/09/1999, publicado no DODF nº 183, de 22/09/1999, e alterada pelos Decretos 26.688, de 29/03/2006, publicado no DODF de nº 63, de 30/03/2006 e Decreto 27.946, de 14/05/2007, publicada no DODF de nº 92, de 15/05/2008, alterado pelos Decretos de nºs 28.452, de 20/11/2007, publicado no DODF de 21/11/2007 e Decreto de nº 30.225, de 30/03/2009, publicado no DODF de 02/04/2009. Esta Secretaria passou por outra reestruturada administrativamente por meio do Decreto nº 33.213/2011, de 21/09/2011, e em 1º de janeiro de 2015, esta Secretaria foi mantida no novo Governo por meio do Decreto nº 36.236, com sua estrutura disposta no Decreto nº 36.285 de 20 de janeiro de 2015 e **alterada pelo Decreto nº 37.141, de 29/02/2016**, tendo como atuação e competências nas seguintes áreas:

- I - Atividades esportivas
- II - Espaços esportivos
- III - atividades físicas
- IV - formação e apoio ao atleta
- V - Integração esportiva e de apoio a ações sociais
- VI - integração e relações institucionais com as entidades esportivas
- VII - políticas públicas de lazer
- VIII - formação e capacitação de servidores
- IX - Turismo
- X - eventos e espetáculos
- XI - hotelaria e gastronomia
- XII - capacitação de profissionais na área de turismo
- XIII - formação e capacitação de servidores.

Vinculam-se a esta Secretaria o Conselho de Educação Física, Desporto e Lazer do Distrito Federal - CONEF/DF; Conselho de Administração do Fundo de Apoio ao Esporte - CONFAE; Conselho de Desenvolvimento do Turismo do Distrito Federal - CONDETUR; Conselho do Artesanato do Distrito Federal; Fundo de Apoio ao Esporte - FAE e o Fundo de Fomento à Indústria do Turismo do Distrito Federal - FITUR.



FORÇA DE TRABALHO

Servidores	Atividade-Meio (Com cargo em comissão)	Atividade-Meio (Sem cargo em comissão)	Atividade-Fim (Com cargo em comissão)	Atividade-Fim (Sem cargo em comissão)	Total
Efetivos do GDF	07	8	8	9	32
Comissionados sem vínculo efetivo	54	0	164	0	218
Requisitados de órgãos do GDF	10	1	5	11	27
Requisitados de órgãos fora do GDF	0	0	1	1	2
Estagiários	0	9	0	250	259
Menor Aprendiz/ Projeto Jovem Candango	0	13	0	43	56
Terceirizados (FUNAP)	0	0	0	0	0
Outros - especificar	0	0	0	0	0
Subtotal	71	31	178	314	352
(-) Cedidos para outros órgãos	3	0	0	0	3
Total Geral	74	31	178	314	597

2. REALIZAÇÕES POR PROGRAMA

6206 - CIDADES DO ESPORTE E LAZER

Execução Orçamentária e Financeira

Ação/Subtítulo	Lei	Despesa Autorizada	Empenhado	Liquidado
4090 - APOIO A EVENTOS	3.410.000,00	1.356.436,00	1.015.792,26	915.996,07
0007 - APOIO A EVENTOS-APOIO ÀS ATIVIDADES ESPORTIVAS NAS REG. ADM. DO DF-DISTRITO FEDERAL	300.000,00	200.000,00	94.605,95	0,00
0003 - APOIO A EVENTOS- ESPORTIVOS NO DISTRITO FEDERAL-DISTRITO FEDERAL	500.000,00	0,00	0,00	0,00
0005 - APOIO A EVENTOS- ESPORTIVOS EM TODO DF - 2017-DISTRITO FEDERAL	900.000,00	0,00	0,00	0,00
0006 - APOIO A EVENTOS-APOIO AO PROGRAMA BOLEIROS-DISTRITO FEDERAL	1.000.000,00	1.000.000,00	775.980,70	775.980,70
0042 - APOIO A EVENTOS-SECRETARIA DE ESPORTE E LAZER-DISTRITO FEDERAL	610.000,00	156.436,00	145.205,61	140.015,37
6025 - APOIO A EVENTOS-NAS REGIÕES ADMINISTRATIVAS-DISTRITO FEDERAL	100.000,00	0,00	0,00	0,00
3596 - IMPLANTAÇÃO DE INFRA-ESTRUTURA ESPORTIVA	50.000,00	1,00	0,00	0,00

Ação/Subtítulo	Lei	Despesa Autorizada	Empenhado	Liquidado
6669 - IMPLANTAÇÃO DE INFRA-ESTRUTURA ESPORTIVA- SECRETARIA DE ESPORTE E LAZER- DISTRITO FEDERAL	50.000,00	1,00	0,00	0,00
2425 - MANUTENÇÃO DE ESTÁDIOS DESPORTIVOS	1.570.000,00	2.153.700,00	2.117.059,87	1.931.636,33
0001 - MANUTENÇÃO DE ESTÁDIOS DESPORTIVOS- SECRETARIA DE ESPORTE E LAZER- DISTRITO FEDERAL	1.570.000,00	2.153.700,00	2.117.059,87	1.931.636,33
2631 - APOIO AO COMPETE BRASÍLIA	1.600.000,00	1.837.501,00	1.828.081,07	1.821.489,66
0002 - APOIO AO COMPETE BRASÍLIA-UNIDADES ADMINISTRATIVAS-DISTRITO FEDERAL	500.000,00	387.501,00	383.874,20	383.874,20
0007 - APOIO AO COMPETE BRASÍLIA - DISTRITO FEDERAL	100.000,00	0,00	0,00	0,00
0001 - APOIO AO COMPETE BRASÍLIA-APOIO A PROJETOS - COMPETE BRASÍLIA-DISTRITO FEDERAL	1.000.000,00	1.450.000,00	1.444.206,87	1.437.615,46
4091 - APOIO A PROJETOS	1.665.020,00	1.280.250,00	400.719,68	400.719,68
0002 - APOIO A PROJETOS-APOIO AO PROGRAMA JOVEM COMPETIDOR-DISTRITO FEDERAL	25.000,00	1,00	0,00	0,00
0003 - APOIO A PROJETOS-APOIO AO PROGRAMA ESPORTE DE PARTICIPAÇÃO-DISTRITO FEDERAL	25.000,00	1,00	0,00	0,00
0007 - APOIO A PROJETOS- FORMANDO CAMPEÕES NA R.A. DO GUARÁ-DISTRITO FEDERAL	300.000,00	0,00	0,00	0,00
0027 - APOIO A PROJETOS-APOIO AO PROJETO NÚCLEOS SOCIAIS DE APOIO A MULHER-DISTRITO FEDERAL	0,00	90.000,00	0,00	0,00
5857 - APOIO A PROJETOS-COMPETE BRASÍLIA-DISTRITO FEDERAL	100.000,00	0,00	0,00	0,00
0005 - APOIO A PROJETOS-PROJETO BOLEIROS DO DISTRITO FEDERAL-DISTRITO FEDERAL	0,00	216.500,00	216.499,87	216.499,87
0006 - APOIO A PROJETOS- BOLEIROS-DISTRITO FEDERAL	500.000,00	100.000,00	97.187,15	97.187,15
0038 - APOIO A PROJETOS-PROJETO BOLEIROS DO DISTRITO FEDERAL	0,00	783.500,00	0,00	0,00
5841 - APOIO A PROJETOS- LIGAS DE FUTEBOL AMADOR - SECRETARIA DE ESPORTE E LAZER- DISTRITO FEDERAL	700.000,00	90.246,00	87.032,66	87.032,66
5842 - APOIO A PROJETOS- ESPORTIVOS - SECRETARIA DE ESPORTE E LAZER-DISTRITO FEDERAL	15.020,00	2,00	0,00	0,00
7244 - REFORMA DE ESTÁDIO	1.650.000,00	2.358.999,00	0,00	0,00
4163 - REFORMA DE ESTÁDIO-SECRETARIA DE ESPORTE E LAZER-DISTRITO FEDERAL	1.650.000,00	2.358.999,00	0,00	0,00
9084 - CONCESSAO DE BOLSA ATLETA	860.000,00	785.090,00	785.088,68	783.657,35
0003 - CONCESSAO DE BOLSA ATLETA-SECRETARIA DE ESPORTE E LAZER-DISTRITO FEDERAL	860.000,00	785.090,00	785.088,68	783.657,35
2024 - APOIO AO DESPORTO E LAZER	600.000,00	227.179,00	227.177,89	185.281,67
5831 - APOIO AO DESPORTO E LAZER-SECRETARIA DE ESPORTE E LAZER-DISTRITO FEDERAL	200.000,00	41.897,00	41.896,22	0,00
0001 - APOIO AO DESPORTO E LAZER-APOIO AO PROJETO BOLEIROS-DISTRITO FEDERAL	400.000,00	185.282,00	185.281,67	185.281,67
3048 - REFORMA DE ESPAÇOS ESPORTIVOS	1.129.000,00	512.827,00	0,00	0,00

Ação/Subtítulo	Lei	Despesa Autorizada	Empenhado	Liquidado
0002 - REFORMA DE ESPAÇOS ESPORTIVOS-SECRETARIA DE ESPORTE E LAZER-DISTRITO FEDERAL	129.000,00	1.502,00	0,00	0,00
0004 - REFORMA DE ESPAÇOS ESPORTIVOS-NO DISTRITO FEDERAL-DISTRITO FEDERAL	1.000.000,00	11.325,00	0,00	0,00
0009 - REFORMA DE ESPAÇOS ESPORTIVOS-QUADRAS DE FUTVÔLEI 2017-DISTRITO FEDERAL	0,00	500.000,00	0,00	0,00
3175 - IMPLANTAÇÃO DE MUSEU	15.000,00	1,00	0,00	0,00
0002 - IMPLANTAÇÃO DE MUSEU-SECRETARIA DE ESPORTE E LAZER - PLANO PILOTO .	15.000,00	1,00	0,00	0,00
3678 - REALIZAÇÃO DE EVENTOS	5.673.000,00	3.177.152,00	2.856.310,16	2.345.674,03
0008 - REALIZAÇÃO DE EVENTOS-DE PROMOÇÃO DAS MANIFESTAÇÕES ESPORTIVAS EM PROL DE TODAS AS REGIÕES-DISTRITO FEDERAL	3.000.000,00	100.001,00	44.800,00	44.800,00
0009 - REALIZAÇÃO DE EVENTOS-CIRCUITO DE LAZER NAS REGIÕES ADMINISTRATIVAS DO DISTRITO FEDERAL-DISTRITO FEDERAL	300.000,00	0,00	0,00	0,00
0010 - REALIZAÇÃO DE EVENTOS-APOIO A ATIVIDADES ESPORTIVAS NO ÂMBITO DO DISTRITO FEDERAL-DISTRITO FEDERAL	500.000,00	471.000,00	412.370,40	412.370,40
0013 - REALIZAÇÃO DE EVENTOS- PARA PROMOÇÃO DE LAZER EM TODO O DF-DISTRITO FEDERAL	1.323.000,00	1.278.000,00	1.195.802,57	1.195.802,57
3979 - REALIZAÇÃO DE EVENTOS-CIRCUITOS DE LAZER E MULTIESPORTIVO DE PARTICIPAÇÃO-DISTRITO FEDERAL	100.000,00	180.805,00	55.992,80	2.996,00
5876 - REALIZAÇÃO DE EVENTOS-CORRIDA DE REIS - SECRETARIA DE ESPORTE E LAZER-DISTRITO FEDERAL	150.000,00	373.917,00	373.916,87	373.916,87
6037 - REALIZAÇÃO DE EVENTOS-CIRCUITO DE CORRIDAS - SECRETARIA DE ESPORTE E LAZER-DISTRITO FEDERAL	300.000,00	773.429,00	773.427,52	315.788,19
4035 - MANUTENÇÃO DE CENTROS ESPORTIVOS	29.961.712,00	37.176.674,00	34.675.232,38	32.104.789,03
0001 - MANUTENÇÃO DE CENTROS ESPORTIVOS-CENTROS OLIMPICOS E PARAOLIMPICOS-DISTRITO FEDERAL	29.961.712,00	36.681.674,00	34.180.232,38	32.104.789,03
0002 - MANUTENÇÃO DE CENTROS ESPORTIVOS-MANUTENÇÃO DE CENTROS ESPORTIVOS - CENTROS OLIMPICOS E PARAOLIMPICOS-DISTRITO FEDERAL	0,00	495.000,00	495.000,00	0,00
4170 - MANUTENÇÃO DE ESPAÇOS ESPORTIVOS	2.316.000,00	2.471.702,00	2.422.965,32	2.088.754,48
0001 - MANUTENÇÃO DE ESPAÇOS ESPORTIVOS-SECRETARIA DE ESPORTE E LAZER-DISTRITO FEDERAL	2.316.000,00	2.471.702,00	2.422.965,32	2.088.754,48
4178 - APOIO AO ESPORTE PARA PORTADORES DE NECESSIDADES ESPECIAIS	110.000,00	1,00	0,00	0,00
0001 - APOIO AO ESPORTE PARA PORTADORES DE NECESSIDADES ESPECIAIS-SECRETARIA DE ESPORTE E LAZER-DISTRITO FEDERAL	110.000,00	1,00	0,00	0,00
7112 - CONSTRUÇÃO DE GINÁSIO DE ESPORTES	100.000,00	0,00	0,00	0,00
5791 - CONSTRUÇÃO DE GINÁSIO DE ESPORTES-SECRETARIA DE ESPORTE E LAZER-DISTRITO FEDERAL	100.000,00	0,00	0,00	0,00
2474 - MANUTENÇÃO DE PRAÇA DE ESPORTE E CULTURA	15.000,00	1,00	0,00	0,00

Ação/Subtítulo	Lei	Despesa Autorizada	Empenhado	Liquidado
0001 - MANUTENÇÃO DE PRAÇA DE ESPORTE E CULTURA- E CENTRO DE INICIAÇÃO ESPORTIVA - PAC - SECRETARIA DE ESPORTE E LAZER-DISTRITO FEDERAL.	15.000,00	1,00	0,00	0,00
TOTAL - 6206 - CIDADE DO ESPORTE E LAZER	50.724.732,00	53.337.514,00	46.328.427,31	42.577.998,30

Ações orçamentárias que impactaram para o alcance do objetivo:

- 4090 - APOIO A EVENTOS: Pode-se destacar: Apoio aos Boleiros, Eventos esportivos (Corrida Kids, Rodada de Basquete no Pátio, Campeonato de Jiu-Jitsu, entre outros).
- 2631 - APOIO AO COMPETE BRASÍLIA: Fornecimento de passagens aéreas nacionais e internacionais para atletas e treinadores e transporte terrestre em ônibus e Micro ônibus.
- 4091 - APOIO A PROJETOS: Destaca-se principalmente o Programa Boleiros.
- 9084 - BOLSA ATLETA: Concessão de benefício a atletas Olímpicos e Paralímpicos.
- 2024 - APOIO AO DESPORTO E LAZER: Apoio com Arbitragem esportiva amadora em diversas modalidades dentre elas, com futebol amador.
- 3678 - REALIZAÇÃO DE EVENTOS: Podemos citar Corrida de Reis e Corrida de Reis Mirim, também foram apoiados através de Termo de Fomento, vários eventos (COMA - Festival de Música e Arte, Capital Moto Week, 4ª Edição do Festival Internacional de Tatroo, Shotoo e Artes Marciais).
- 4035 - MANUTENÇÃO DOS CENTROS ESPORTIVOS: Podemos citar os Termos de Colaboração realizados com entidades sem fins lucrativos destinados a promover o bem estar, educação, cultura e lazer a crianças, jovens e adultos nas diversas Regiões Administrativas onde existem os COP'S - Centros Olímpicos e Paralímpicos do DF.

Indicadores de Desempenho por Programa de Governo

Denominação do Indicador	Índice Mais Recente	Unidade de Medida	Desejado em 1º Ano	Alcançado em 1º Ano	Desejado em 2º Ano	Alcançado em 2º Ano	Desejado em 3º Ano	Desejado em 4º Ano	Origem/Fonte
1709 - NÚMERO DE ATLETAS ATENDIDOS	20.899	PESSOA	-		25.467	30.954	23.667	35.867	SUEL/SEL/UO 34101/OE 3
Justificativa: 2017 - O Programa Compete Brasília tem como objetivo incentivar a participação de atletas e paratletas de alto rendimento das mais diversas modalidades em campeonatos nacionais e internacionais, foram atendidos 3.519 atletas, no Programa Bolsa Atleta foram concedidas 1.384 bolsas para atletas convencionais e 1.251 bolsas para atletas paraolímpicos, Grandes Eventos foram 4.000 atletas participantes dos Jogos da Juventude e 20.800 participantes da Corrida de Reis 2017, com isso superamos o índice.									
1710 - PROFISSIONAIS DA ÁREA ESPORTIVA QUALIFICADOS	92	PESSOA	-		105	284	125	145	SUEL/SEL/UO 34101/OE 4
Justificativa: 2017 - Foram realizados diversos cursos para capacitação de profissionais desta Secretaria em diversas modalidades, o que superou o índice desejado.									
1708 - PÚBLICO ALCANÇADO POR MEIO DAS AÇÕES VOLTADAS AO ESPORTE EDUCACIONAL	68.670	PESSOA	-		95.670	84.722	97.970	97.970	SUEL/SEL/UO 34101/OE 2
Justificativa: 2017 - A grande dificuldade para atingir em 100% desse objetivo foi o Programa Esporte Acesso de Todos nas unidades socioeducativas, devido somente a duas unidades de internação disponibilizadas, porém o número de atendimentos nos Centros Olímpicos e Paralímpicos, Escolas de Esporte e no Esporte nas Férias foram bastante satisfatórios.									
1707 - PÚBLICO ALCANÇADO POR MEIO DAS PRÁTICAS ESPORTIVAS E DE LAZER	313.180	PESSOA	-		435.000	451.034	435.000	435.000	SUEL/SEL/UO 34101/OE1

Handwritten signatures and initials.

Justificativa:

2017 - Esse índice foi alcançado devido êxito obtido nos Circuitos de Corrida, Jogos da Cidade, Escola Compartilhada e mesmo com dificuldades orçamentárias a Secretaria conseguiu atender o Programa Boleiros.

Secretaria adjunta do Esporte e Lazer – SADEL/SETUL

A Secretaria Adjunta do Esporte e Lazer tem como finalidade planejar, formular e executar políticas públicas desportivas, inclusivas e de afirmação, em consonância com as diretrizes estabelecidas nos planos de governo local e federal e na legislação pertinente, de forma democrática e participativa, orientadas à construção da cidadania, à inclusão e transformação social e à melhoria da qualidade de vida da população do Distrito Federal.

Secretaria adjunta de Esporte – 2017

ESPAÇOS ESPORTIVOS	Público Atendido
Estádio Valmir Campelo Bezerra - Bezerrão	45.875
Ginásio Nilson Nelson	145.270
Autódromo Internacional de Brasília	14.515
Complexo Aquático Claudio Coutinho	4.286
PROGRAMAS	Público Atendido
Programa Centros Olímpicos e Paralímpicos	762.368
Programa Apoio a Eventos	113.841
Programa Compete Brasília	4.438
Programa Bolsa Olímpica	1.384
Programa Bolsa Paralímpica	1.251
Programa Escola de Esportes	6.549
Programa Boleiro	437.400
PROJETOS	Público Atendido
Jogos Abertos de Brasília	2.790
Jogos Escolares da Juventude	4.000
Projeto Esporte Acesso de todos nas unidades de internação	1.630
Circuito de Corrida e Ciclismo	25.000
Circuito de Lazer	495
AÇÕES	Público Atendido
Esporte nas férias	56.254
Escola compartilhada	234
Total	1.627.580

Estádio Valmir Campelo Bezerra - Bezerrão

O Estádio Walmir Campelo Bezerra, mais conhecido como Bezerrão, é um estádio multiuso localizado na cidade do Gama, no distrito Federal. Seu nome é uma homenagem a Antônio Walmir Campelo Bezerra, o qual era o administrador do Gama, durante a construção do estádio. Com capacidade para receber 20.000 pessoas, o estádio, após uma grande reforma, foi reinaugurado em 2008, suas medidas foram readequadas e hoje a arena tem sediado partidas do futebol profissional de Brasília, além de grandes competições nacionais.

Eventos realizados 2017

Data	EVENTO	Público
------	--------	---------

0 1	11/02/2017	XLII Campeonato Brasileiro de Futebol Profissional 1º divisão	300
0 2	12/02/2017	XLII Campeonato Brasileiro de Futebol Profissional 1º divisão	500
0 3	16/02/2017	Copa da primeira liga entre as equipes Flamengo X América/MG	13.000
0 4	05/02 e 15/02/2017 e 01/03/2017	Gama X Atlético Taguatinga	2.500
0 5	20/05/2017	Craques pós venda Chevrolet	200
0 6	24/06/2017	Jogo de equipe OBA, OBA categoria máster.	85
0 7	06/07 e 12/07 e 15/07/2017	Campeonato da segunda Divisão	100
0 8	24/07/2017	Partida de Futebol CBMDF	120
0 9	30/09/2017	Tubarões do Cerrado X Goiânia Rednecks	400
1 0	16/09/2017	Evangelístico e social da Igreja Batista Celular Internacional	16.000
1 1	03/10/2017	Avaliação de futebol - projeto social de futebol	30
1 2	07/10 e 08/10/2017	Administração Regional do Gama	800
1 3	4/31/26/07/2 017 e 02/08/2017	Jogos do Campeonato Brasiliense de Futebol Júnior	1.000
1 4	29/10/2017	Partida amistosa entre árbitros da Federação de Futebol do Distrito Federal X Federação Goiânia de Futebol	100
1 5	07 e 09/11/2017	Campeonato de Futebol entre as forças de segurança Pública	130
1 6	15/11/2017	Jogo de Futebol de adultos de colaboradores da A.S.G. Camargo	30
1 7	19/11/2017	Jogo amistoso entre oficiais graduados da força aérea Brasileira	100
1 8	25/11/2017	Jogo amistoso entre policiais militares da reserva e servidores do GDF	50
1 9	30/11/2017	Jogo Beneficente da APAE	10.000
2 0	25/11/2017	Partida amistosa entre Gama X Escola das Nações	150
2 1	02/12/2017	Final do Campeonato Amador de Santa Maria	180

2	09/12/2017	Jogo amistoso entre os funcionários do Senado Federal	100
2			
Total			45.875

Fonte: Subsecretaria dos Centros Olímpicos e Espaços Esportivos - SUBCOP

Ginásio Nilson Nelson

O Ginásio de Esporte Nilson Nelson (antigo Ginásio de Esporte Presidente Médici) é um ginásio de esporte multiuso localizado no Complexo Poliesportivo Ayrton Senna. Com capacidade para receber 11.015 espectadores, o espaço recebe partidas de diversas modalidades do esporte, principalmente de voleibol, basquetebol e futsal, além de também receber shows de artistas nacionais e internacionais.

Eventos realizados 2017

	Data	EVENTO	Público
0 1	07 e 12 e 14/01/2017	Jogo de Basquete-Brasília/Uniceub x Flamengo	3.600
0 2	21 e 24/01/2017	Jogos da Fase Classificatória Retorno entre as equipes Superliga Feminina- 2016/2017	3.000
0 3	2 á 5/03/2017	Stand up Comedy com Whidesson Nunes	9.000
0 4	21/02 a 25/02/2017	XXXI Rebanhão	5.000
0 5	7 á 9/07/2017	'CABARÉ 2-2017" com Leonardo e Eduardo Costa	10.000
0 6	10 á 13 e 25 á 28/04/2017	Espetáculo Descobrimdo Brasília	1.920
0 7	18 á 20/05/2017	Show do Roupa Nova	3.000
0 8	11 á 13/05/2017	Show Padre Fábio de Melo	1.200
0 9	18 a 27/06/2017	Disney on ice tour Brasil	4.000
1 0	01/07/2017	Shows Novos Baianos ano	4.000
1 1	12 á 13 e 17 e 18/07/2017	Gravações do Piloto da Série Psique	50
1 2	22 e 23/07/2017	Tribuna de Honra para acomodação da equipe de produção	1.000
1 3	03 á 06/08/2017	Show Vidinha de balada	10.000
1 4	06 á 14/08/2017	Circo Imperial Da China	2.000
1 5	05 á 10/10/2017	ASPERA FC	2.000
1 6	27 e 28/10/2017	Aulão preparatório da juventude, Bora Vencer.	7.000

17	01 á 3/11/2017	Vai Safadão	20.000
18	16 á 21/11/2017	Feira Farma	3.000
19	27 á 30/11 e 01/12/2017	Formatura do PROERD	10.000
20	25/11/2017	Intercid de ginástica artística	500
21	01 á 02/12/2017	Show do Grupo Rappa	8.000
22	03 e 04/12/2017	Show Tour outra vez com Larissa Manoela	5.000
23	05 á 12/12/2017	XXXIII Vem Louvar	9.000
24	07/12/2017	Cabaré com Leonardo e Eduardo Costa	10.000
25	15/12/2017	Ordem Unida Sem Comando	3.000
26	23/12/20107	Aniversário da Smarphes disco Club	3.000
27	29/12/2017	Show Bruno e Marrone-confraternização fim de ano	5.000
28	28 á 30/12/2017	Evento Solidário Brasília	5.000
Total			148.270

Fonte: Subsecretaria dos Centros Olímpicos e espaços esportivos - SUBCOP

Autódromo Internacional de Brasília

O Autódromo Internacional de Brasília Nelson Piquet, localizado no Complexo Poliesportivo Ayrton Senna, foi inaugurado em 1974. Sua construção foi feita em dois anos e engenheiro responsável, Samuel Dias, fez um circuito que até hoje é considerado um dos melhores do mundo. O que poucos sabem é que por trás das retas e curvas está o semblante estilizado de uma mulher tocando harpa. O Autódromo possui seis curvas para a esquerda e seis para a direita. A extensão é de 5.475,58 km e a maior reta tem 750 metros. Sua maior qualidade é o asfalto, que não possui ondulações e ainda é o original da construção. Em 29 de novembro de 2014 foi iniciada a reforma no autódromo, passando então para TERRACAP a responsabilidade sobre o espaço.

Cessões de espaço para treinamento

	Data	Órgão	Público
01	12/02/2017	Domingo Automotor	700
02	12/03/2017	Campeonato de som e rebaixados	1.000
03	26/03/2017	Brasília Motor Show	700
04	06/ e 07/05/2017	Brasília Motor Show	700
05	24 e 25/06/2017	Brasília Motor Show	700

06	02/07/2017	Pilotagem Defensiva TRX	15
07	09/07/2017	Projeto Amigos do Bem/derson Racing/Assece-DF	300
08	15/07 16/07/2017	e Brasília Motor Show	700
09	21 á 25/2017	Podium Race Motor Clube	5.000
10	19 á 20/08/2017	Truck kid's	1.000
11	19 á 22/10/2017	900 novecentos	1.500
12	22/10/2017	Drag Rancing201 BSB	200
13	18 á 19/11/2017	Taça Brasilia Drifft	1.000
14	10/12/2017	Campeonato de som & Rebaixados	1.000
	Total		14.515

Fonte: Subsecretaria dos Centros Olímpicos e espaços esportivos – SUBCOP

Parque Aquático Cláudio Coutinho

Cessão de espaço

	Data	Evento	Público
1	08 a 10 e 22 a 25/06 e 01 e 02 e 26 e 27/08 e 02/09 e 04 a 08 e 14/10 e 25 a 26/11 e 02, 03 e 09/12/2017	Federação de esporte aquático DF - FEN	1.777
2	02 e 03/12/12/2017	Realização do evento Festival esportivo e cultural dos servidores do GDF 7º FESTSERV	1.000
	12 á 15/10/2017	Ajuri Escoteiro	1.500
	12 e 13 e 17 e 18/07/2017	Gravações do piloto da serie psique	9
	Total		4.286

Fonte: Subsecretaria dos Centros Olímpicos e espaços esportivos - SUBCOP

Programa Centros Olímpicos e Paralímpicos

O Programa Centros Olímpicos e Paralímpicos tem a finalidade de assegurar o atendimento socioeducativo por meio da prática esportiva, de ações transversais, sociorrecreativas e de lazer contribuindo, assim, para o pleno desenvolvimento humano. A proposta do programa oferece, prioritariamente, às crianças e adolescentes, alternativa diferente de vida usando atividades em que os valores como cooperação, solidariedade, pensamento crítico, auto-

estima, propiciem enriquecimentos internos, transformando assim as expressões da sua conduta. As unidades também oferecem atividades a adultos, idosos e pessoas com deficiência. O Programa é desenvolvido pela Secretaria do Esporte, Turismo e Lazer, sob forma de parcerias (convênios com entidades sem fins lucrativos). As atividades desenvolvidas pelo convênio são supervisionadas pela Coordenação dos Centros Olímpicos, Paralímpicos e Espaços Esportivos/SUBCOP/SETUL que examina aspectos qualitativos e quantitativos, assim como seus respectivos controles. Essa abordagem possibilita uma análise global e o conhecimento das informações necessárias para ajustar o planejamento elaborado, com o objetivo de mantê-lo sempre atualizado aos interesses maiores do Programa. Os Centros Olímpicos e Paralímpicos têm em sua estrutura de funcionamento o desenvolvimento de três programas, construídos sobre a fundamentação, conceituação e classificação esportiva nacional, definidas em:

ESPORTE EDUCACIONAL	Desenvolvimento Motor - I - 04 a 06 anos Desenvolvimento Motor - II - 07 e 08 anos Iniciação Esportiva - 09 a 11 anos
	Preparação Esportiva - I - 12 e 13 anos Preparação Esportiva - II - 14 a 17 anos
ESPORTE PARTICIPAÇÃO	Participação - I - 18 a 35 anos Participação - II - 36 a 59 anos Participação - III - a partir de 60 anos Espaço de Convivência e Lazer
ESPORTE RENDIMENTO	Programa Futuro Campeão (Objetivo do Programa é formar jovens atletas que estejam aptos a representar o Distrito Federal em competições locais, nacionais e internacionais).

Fonte: Diretrizes básicas para os Centros Olímpicos e Paralímpicos

As atividades são realizadas em três turnos (Matutino, Vespertino e Noturno) abertas ao público participante dos programas, de terça à sexta-feira, podendo funcionar das 06h45 às 21h45, e sábado das 7h às 12h, de acordo com a necessidade e interesse da Secretaria. Aos finais de semana os Centros Olímpicos e Paralímpicos, disponibilizam a comunidade a sua infraestrutura como espaço de convivência e lazer, das 9 às 16 horas, para a prática de esportes com os amigos. As entidades conveniadas oferecem aos alunos e à comunidade, além das atividades esportivas, cursos de qualificação sociais desenvolvidos de acordo com o Plano de Trabalho.

As modalidades oferecidas nos Centros Olímpicos e Paralímpicos podem ser visualizadas na tabela abaixo:

Modalidades	Brazlândia	Riacho Fundo I	Ceilândia	Samambaia	Estrutural	Santa Maria	Gama	São Sebastião	Recanto das Emas	Sector "O"	Sobradinho
Futsal	X	X	X	X	X	X	X	X	X	X	X
Voleibol	X	X	X	X	X	X	X	X	X	X	X
Karatê	X	X	X	X	X	X	X	X	X	X	X
Atletismo	X		X	X	X	X	X	X	X	X	X
Natação	X	X	X	X	X	X	X	X	X	X	
Basquetebol		X	X	X	X	X	X	X	X	X	X

Futebol Society	X		X	X	X	X	X	X	X	X	X	X
Futebol de areia	X	X	X		X	X	X	X	X	X		
Handebol		X		X	X	X	X		X	X	X	
Ginástica localizada	X	X	X	X	X	X	X	X			X	X
Hidroginástica	X	X	X	X	X	X		X	X	X		
Atividade física orientada	X	X	X	X		X	X	X	X			
Jiu jitsu		X	X	X							X	
Ginástica rítmica			X	X							X	
Voleibol de areia				X								X
Tênis				X	X	X		X				
Judô					X			X				
Ginástica acrobática					X							
Ginástica artística					X							
Pilates			X	X								
Saltos ornamentais								X				
Boxe					X							
Dança								X				
Capoterapia			X									

Fonte: Coordenação dos Centros Olímpicos e Paralímpicos

O Programa prevê, ainda, parcerias entre órgãos públicos e a SETUL, por meio da disponibilização de espaço físico dos COPs para o desenvolvimento de atividades desses órgãos, conforme a seguir:

• **Secretaria de Estado de Saúde:**

O **PROGRAMA SAÚDE DA FAMÍLIA** é entendido como uma estratégia de reorientação do modelo assistencial, operacionalizada mediante a implantação de equipes multiprofissionais em unidades básicas de saúde. Estas equipes são responsáveis pelo acompanhamento de um número definido de famílias, localizadas em uma área geográfica delimitada. As equipes atuam com ações de promoção da saúde, prevenção, recuperação, reabilitação de doenças e agravos mais frequentes, e na manutenção da saúde desta comunidade.

COPs que possuem o Programa Saúde da Família: Estrutural, Gama, Recanto das Emas e São Sebastião.

• **Secretaria de Estado de Cultura:**

O **PROGRAMA MALA DO LIVRO** amplia as possibilidades de acesso ao livro com a utilização de minibibliotecas para atividades de empréstimo, tendo por objetivo incentivar e formar o hábito da leitura, democratizar o acesso ao livro e a informação e, ainda, apoiar o exercício da cidadania.

COPs que possuem o Programa Mala do Livro: Os 11 Centros Olímpicos e Paralímpicos.

• **Secretaria de Estado de Educação (Parceria com as Regionais de Ensino):**

O **PROGRAMA ESCOLA INTEGRAL**, tem o objetivo de contribuir para a educação integral, conforme determinação do Plano de Governo.

COPs que possuem o Programa Escola Integral: Os 11 Centros Olímpicos e Paralímpicos.

[Handwritten signatures and initials]

O **CENTRO DE INICIAÇÃO DESPORTIVA - CID** utiliza os espaços nos COPs para que possam ser realizadas as atividades dos CIDs para treinamento, bem como para competições.

COPs que possuem o Programa iniciação desportiva – CID: São Sebastião

- Secretaria de Estado de Políticas para Crianças, Adolescentes e Juventude:

O **PROGRAMA PRESTAÇÃO DE SERVIÇO A COMUNIDADE-PSC, LIBERDADE ASSISTIDA -LA) E SEMI-LIBERDADE**, tem o objetivo de contribuir para a recuperação dos adolescentes/jovens que cumprem medidas sócio educativas, dando ao adolescente a oportunidade de estar em um ambiente saudável e familiar, onde os valores do esporte são vivenciados.

COPs que possuem o Programa Prestação de Serviço à Comunidade-PSC, Liberdade Assistida -LA) e Semi-Liberdade: Os 11 Centros Olímpicos e Paralímpicos.

O **PROJETO ESPORTE ACESSO DE TODOS**, consiste em realizar atividades esportivas para contribuir com a ressocialização dos jovens em cumprimento de medida socioeducativa nas unidades de internação e proporcionar momentos de lazer e diversão no período das férias escolares.

COPs que participam do Programa de Orientação Socioeducativa: Os 11 Centros Olímpicos e Paralímpicos.

- Secretaria de Estado de Desenvolvimento Humano e Social:

O **PROGRAMA O CENTRO DE ORIENTAÇÃO SOCIOEDUCATIVA-COSE**, consiste em trabalhar os aspectos biopsicossociais com crianças, jovens e adolescentes nas diversas modalidades esportivas, oferecidas nos COPs, utilizando-se como base o esporte.

COPs que possuem o Programa o Centro de Orientação Socioeducativa-COSE: Brazlândia, Estrutural e Santa Maria.

Outras parcerias através de termo de cooperação técnica.

- Instituto do Tênis:

O **PROJETO INSTITUTO DO TÊNIS**, consiste em implementar e realizar a modalidade de tênis, mediante a realização de eventos, cursos e múltiplas atividades nas instalações dos Centros Olímpicos e Paralímpicos de forma gratuita e planejada direcionada aos alunos.

COPs que possuem parceria com o Projeto Instituto do Tênis: Os 11 Centros Olímpicos e Paralímpicos

- Clube de Golfe de Brasília:

O **PROJETO SOFT GOLFE**, consiste em implementar e realizar a modalidade de Soft Golfe, mediante a realização de eventos, cursos e múltiplas atividades nas instalações dos Centros Olímpicos e Paralímpicos de forma gratuita e planejada direcionada aos alunos.

COPs que possuem parceria com o Soft Golfe: Ceilândia (parque da vaquejada), Gama, Santa Maria e Sobradinho.

- CETEFE

ASSOCIAÇÃO DE CENTRO DE TREINAMENTO DE EDUCAÇÃO FÍSICA ESPECIAL -, consiste em capacitar as Coordenações de Pessoas com Deficiência - CPD dos Centros Olímpicos e Paralímpicos, a realizar avaliação funcional para que as pessoas com deficiência possam fazer modalidades regulares ou específicas nos COPS.

COPs que possuem parceria com o **CETEF**: Os 11 Centros Olímpicos e Paralímpicos

- IJC

INSTITUTO JOAQUIM CRUZ – Parceria por intermédio de termo de cooperação técnica, visando o desenvolvimento dos projetos rumo ao pódio olímpico e clube dos descalços, com o objetivo de formação de atletas, na modalidade de atletismo.

Atendimentos Realizados nos Centros Olímpicos e Paralímpicos

COPS	Atendimentos
Brazlândia	38.478
Ceilândia	93.200
Estrutural	71.661
Gama	60.554
Recanto	90.847
Riacho Fundo	45.145
Samambaia	88.824
Santa Maria	54.552
São Sebastião	79.439
Setor O	93.896
Sobradinho	41.434
Planaltina	4.338
TOTAL	762.368

Fonte: Coordenação dos Centros Olímpicos e Paralímpicos

Alunos atendidos nas modalidades esportivas nos Centros Olímpicos e Paralímpicos

COPS	Atendimentos
Brazlândia	26.808
Ceilândia	51.924
Estrutural	18.816
Gama	29.470
Recanto	36.913
Riacho Fundo	32.087
Samambaia	55.691
Santa Maria	34.505
São Sebastião	45.406
Setor O	63.579
Sobradinho	21.036
Planaltina	2.300
TOTAL	418.535

Fonte: Coordenação dos Centros Olímpicos e Paralímpico

Alunos matriculados ao final de dezembro

COPS	Matriculados 1º e 2º modalidade			Programa Futuro Campeão (PFC)
	Regular	Idosos	Pessoas com Deficiência	
Brazlândia	1.868	170	63	0
Ceilândia	4.084	477	147	15
Estrutural	1.297	37	28	38
Gama	2.277	114	101	17
Recanto	1.952	241	253	32
Riacho Fundo	2.213	327	74	21
Samambaia	3.906	401	190	27
Santa Maria	2.479	356	142	20
São Sebastião	3.253	329	135	22
Setor O	4.265	828	168	33
Sobradinho	1.601	108	52	22
Planaltina	2.053	247	0	0
TOTAL	31.248	3.635	1.353	247
	36.483			

Fonte: Coordenação dos Centros Olímpicos e Paralímpicos

Atendimentos Realizados nos Centros Olímpicos e Paralímpicos – 2017

COPS	Atendimentos da Gerencia de Apoio Social (GAS)		Qualificação Social	Participação em eventos Internos	Usuários Espaço Convivência e Lazer	Usuários - Cessão de espaço	Usuários - Cessão de espaço (Você no Centro)
	Internos	Externos					
Brazlândia	154	83	208	6.165	3716	151	2.370
Ceilândia	650	29	120	7.363	12.812	15.474	4.600
Estrutural	1.336	6	4.930	5.315	5.430	5.671	1.527
Gama	1.752	8	331	7.509	9.330	7.302	4.544
Recanto	479	127	205	6.089	7.036	3.902	1.469
Riacho Fundo	364	13	57	6.111	4.091	8620	2.013
Samambaia	382	37	134	9.192	9.347	5.884	2.364
Santa Maria	1.000	10	227	5.096	6.694	2.159	3.986
São Sebastião	298	22	131	8.677	9.009	5.447	5.649
Setor O	567	10	137	9.410	8.325	1.675	6.744
Sobradinho	564	2	154	5.199	6.073	1.800	3.658
Planaltina	0	0	0	0	1.211	350	241
TOTAL	7.546	347	6.636	77.976	83.074	58.435	39.165

Fonte: Coordenação dos Centros Olímpicos e Paralímpicos

Atendimentos Realizados nos Centros Olímpicos e Paralímpicos – Parcerias

COPS	Secretaria de Estado de Políticas para Crianças, Adolescentes e Juventude. Prestação de Serviço à Comunidade (PSC) / NAI / Esporte a meia noite	Secretaria de Estado de Saúde		Secretaria de Estado De Desenvolvimento Humano e Social
		Programa Saúde da Família (PSF)		
		Atendimento a alunos	Atendimentos a famílias	
Brazlândia	28	0	0	32
Ceilândia	30	0	17.771	0
Estrutural	18	0	15.027	87
Gama	24	0	0	0
Recanto	48	741	14.800	0
Riacho Fundo	49	0	0	0
Samambaia	1093	0	0	0
Santa Maria	702	0	0	0
São Sebastião	54	0	3.067	0
Setor O	54	0	0	0
Sobradinho	42	0	0	0
Planaltina	0	0	0	0
TOTAL	2.082	741	50.665	119

Fonte: Coordenação dos Centros Olímpicos e Paralímpicos

Atendimentos Realizados nos Centros Olímpicos e Paralímpicos – Parcerias

COPS	Secretaria de Estado de Educação		Secretaria de Estado de Cultura	Outras Parcerias através de termo de cooperação técnico			
	Escola Integral	CID		Mala do Livro Empréstimos	Clube de Golfe de Brasília	Instituto Joaquim Cruz - IJC	Instituto do Tênis
					Projeto Soft Golfe	Rumo ao pódio olímpico	Projeto Tênis
Brazlândia	315	0	1.466	0	0	579	
Ceilândia	605	0	266	525	0	165	
Estrutural	104	0	222	0	0	590	
Gama	282	0	577	174	0	449	
Recanto	0	0	351	0	0	576	
Riacho Fundo	0	0	550	0	0	807	
Samambaia	227	0	1.008	0	0	459	
Santa Maria	379	0	987	100	0	406	
São Sebastião	307	872	350	0	0	965	
Setor O	257	0	480	0	0	177	
Sobradinho	419	0	323	0	0	705	

Planaltina	0	0	0	0	0	0
TOTAL	2.895	872	6.583	799	0	5.878

Fonte: Coordenação dos Centros Olímpicos e Paralímpicos

Programa Apoio a Eventos

Finalidade: Apoiar eventos promovidos por pessoas jurídicas, órgãos públicos, entidades governamentais e não governamentais sem fins lucrativos, com recursos materiais de infraestrutura e logística, os quais poderão ser destinados ao fomento das práticas esportivas nos seguintes eixos:

- Esporte de alto rendimento;
- Esporte educacional;
- Esporte de participação e lazer.

Foram apoiados em 2017 os eventos conforme relação a seguir:

Programa Compete Brasília

O Programa Compete Brasília tem como objetivo incentivar a participação de atletas e paratletas de alto rendimento das mais diversas modalidades em campeonatos nacionais e internacionais, por meio da concessão de transporte aéreo (destinos nacionais e/ou internacionais) e/ou transporte terrestre (destinos nacionais).

Programa Bolsa Atleta

O Bolsa Atleta é um programa de patrocínio individual de atletas e Paratletas de alto rendimento que obtêm bons resultados em competições nacionais e internacionais de sua modalidade e que não possuam patrocínio. O programa garante condições mínimas para que se dediquem, com exclusividade e tranquilidade, ao treinamento e competições locais, sul-americanas, pan-americanas, mundiais, olímpicas e paraolímpicas. O benefício do Programa Bolsa Atleta será concedido no ano exercício, configurando até 12 recebimentos. O valor mensal do benefício será concedido de acordo com a classificação dos atletas e dos níveis da modalidade. Foram disponibilizadas em 2017, **120** bolsas paralímpicas e **147** convencionais mensalmente.

Programa Escola de Esportes

O Programa Escola de Esportes tem como objetivo incentivar a prática esportiva entre crianças e adolescentes de 6 a 17 anos, integrar o adulto, o idoso e pessoas com deficiência em programas que estimulem um hábito de vida saudável e formar equipes esportivas que possam revelar talentos para o cenário esportivo. As matrículas são abertas a toda comunidade do DF e do Entorno e as vagas serão prioritariamente disponibilizadas aos alunos da rede pública do ensino regular: educação infantil e ensinos fundamental e médio do Distrito Federal.

As atividades da Escola de Esportes são desenvolvidas semestralmente. As aulas do 1º semestre acontecem de fevereiro a julho e as do 2º de julho/agosto a dezembro. São ofertadas, atualmente, 11 modalidades para a prática desportiva, sendo as aulas

ministradas nas instalações físicas do Centro Poliesportivo Ayrton Senna (Complexo Aquático e Ginásio Nilson Nelson).

Foram atendidos em 2017 3.152 alunos no 1º semestre e 3.397 no segundo semestre totalizando 6.549 alunos.

Programa Boleiros – apoio ao Esporte Amador

Finalidade: O Programa Boleiros tem como finalidade fomentar e apoiar o desenvolvimento do esporte amador praticado em qualquer região administrativa do Distrito Federal. O apoio é concedido a Entidades Provadas sem Fins Lucrativos (ligas ou associações) por meio da disponibilização de serviços de arbitragem, premiação e a compra de material de estrutura básica (bolas, redes, coletes e formulários de súmula). Em 2017, foram gerados 10.674 serviços de arbitragem, beneficiando um público estimado de 437.400 pessoas, contemplando 27 regiões administrativas.

- Espaço Esportivo Implantado

No ano de 2017 foi implantado o espaço esportivo, do Centro Olímpico e Paralímpico de Planaltina, inaugurado em 16 de Setembro.

Escolas atendidas

- **Escola Compartilhada:** O programa escola compartilhada é uma ação da secretaria de educação em parceria com outros órgãos do governo e sociedade civil. O objetivo é abrir as unidades de ensino aos sábados e oferecer diversos serviços públicos à comunidade local. Em parceria com a Secretaria de educação a SETUL, proporcionou aos participantes do programa atividades esportivas conforme tabela:

Data	Escolas	Público
12/08/2017	CED Irmã Maria Regina Velanes Regis - EPCT - DF-430 - Rodeador	100
25/11/2017	CED 2 Gama	134
Total		234

Fonte: Coordenação dos Centros Olímpicos e Paralímpicos

Cursos realizados /Apoiados

Número de profissionais da SETUL capacitados em parceria.

Data	Curso	Realizador	Público
13/02/2017	Capacitação de Capoterapia	Profº Gilvan	46
6 e 7/03/2017	Prevenção ao crime por meio do esporte	UNODOC / ONU	24
14/03/2017	Brasília de Todas as Mulheres	Centro especializado de atendimento as mulheres (CEAM)	12
03/04/2017	Capacitação de Prevenção de Lesões FIFA 11+	FIFA	49
15/05/2017	Youth Dialogues	UNODOC / ONU	45
26/06/2017	Capacitação Tênis	Instituto do Tênis	108

Total	284
-------	-----

Fonte: Coordenação dos Centros Olímpicos e Paralímpicos

Percentual de Projetos Apoiados e/ou Realizados

- Ampliação de Ações voltadas ao Esporte Educacional

- **Esporte nas férias:** As ações voltadas ao esporte educacional foram nos 11 Centros Olímpicos e Paralímpicos do DF. O Projeto Esporte nas férias teve como objetivo executar ações voltadas ao esporte (educacional e participação), de lazer e cultural, por meio de atividades dinâmicas, atendendo (crianças, adolescentes, jovens e pessoas com deficiência de 04 a 17 anos) matriculados ou não nos COPs.

Atendimentos

Data	Local	Público
03 a 27/01/2017	11 - Centros Olímpicos e Paralímpicos	28.534
01 a 12/08/2017		27.720
Total		56.254

Fonte: Coordenação dos Centros Olímpicos e Paralímpicos

Ampliação da Oferta de Atividades Esportivas de Participação e Lazer em Espaços Públicos

- **Circuito de lazer:** Diante da importância de ampliar o número de projetos e eventos esportivos no Distrito Federal e, assim melhorar a qualidade de vida, aumentar a sensação de bem-estar e incentivar a prática regular de atividades físicas, a Secretaria de Esporte, Turismo e Lazer, promoveu ações de livre acesso à prática de atividades esportivas e de lazer explorando os espaços públicos de maior concentração popular visando à democratização do acesso ao esporte e lazer nas RAs beneficiando pessoas Conforme tabela:

Data	Regiões Administrativas	Público atendido
12/08/2017	Escola Parque - Ceilândia	115
12/08/2017	Praça do estudante - Planaltina	180
12/08/2017	Céu das Artes - Recanto das Emas	200
Total		495

Fonte: Coordenação dos Centros Olímpicos e Paralímpicos

- **Circuito de corridas:** O circuito de corridas de rua tem o intuito de estimular a prática de atividades físicas, o desenvolvimento de uma vida saudável, assim como o exercício da cidadania, por meio dos temas que serão abordados nas corridas. As principais corridas de rua no DF são realizadas no do Plano Piloto.

Data	Evento	Inscritos	Pipoca	R.A
------	--------	-----------	--------	-----

			Estimativa 30%	
31/01/2016	1ª. Etapa do circuito de corrida de - Corrida de Reis	16.000	4.800	Plano Piloto
01/05/2017	2ª Etapa do Circuito de Corrida de Rua - Corrida do Trabalhador	2.000	600	Plano Piloto
11/05/2017	3ª Etapa do Circuito de Corrida de Rua - O Gari mais Veloz	2.000	600	Plano Piloto
21/05/2017	4ª Etapa do Circuito de Corrida de Rua - Corrida Tiradentes	2.000	600	Plano Piloto
28/05/2017	5ª Etapa do Circuito de Corrida de Rua - Maio Amarelo DER	1.000	300	Plano Piloto
03/09/2017	6ª Etapa do Circuito de Corrida de Rua - Virada do cerrado	1.000	300	Plano Piloto
Total		24.000	7.200	
Total Geral		31.200		

Fonte: Subsecretaria de políticas de esporte e lazer - SUPEL

Jogos Abertos de Brasília

Realizado em maio, a 3ª edição dos Jogos Abertos de Brasília, teve como finalidade fomentar a participação em atividades esportivas no Distrito Federal e promover a ampla mobilização da comunidade em torno do esporte. As competições foram realizadas no período de 11 a 28 de maio. Participaram das competições 2.580 nas modalidades coletivas e 210 nas individuais as disputas ocorrem em nove modalidades olímpicas (atletismo, judô, ciclismo, natação, tênis de mesa, basquetebol, futsal, handebol e voleibol) e quatro paralímpicas (basquete em cadeira de rodas, atletismo, natação e tênis de mesa) com premiação para todas.

Jogos Escolares da Juventude

A edição dos jogos realizada em Brasília reuniu aproximadamente 4 mil atletas de 15 a 17 anos, de 1360 colégios públicos e particulares de todas as regiões do país. Os jogos foram realizados em 21 espaços esportivos contemplando 14 modalidades. O Distrito Federal conquistou 16 medalhas conforme a tabela:

Modalidades	Ouro	Prata	Bronze	Total
Judô	2	2	2	6
Luta Olímpica	-	3	-	3
Natação	1	-	4	5
Xadrez	-	-	1	1
Voleibol	1	-	-	1
Total	4	5	7	16

Jogos Escolares da Juventude

A edição dos jogos realizada em Brasília reuniu aproximadamente 4 mil atletas de 15 a 17 anos, de 1360 colégios públicos e particulares de todas as regiões do país. Os jogos foram

realizados em 21 espaços esportivos contemplando 14 modalidades. O Distrito Federal conquistou 16 medalhas conforme a tabela:

Modalidades	Ouro	Prata	Bronze	Total
Judô	2	2	2	6
Luta Olímpica	-	3	-	3
Natação	1	-	4	5
Xadrez	-	-	1	1
Voleibol	1	-	-	1
Total	4	5	7	16

6207 – BRASÍLIA COMPETITIVA

Execução Orçamentária e Financeira

Ação/Subtítulo	Lei	Despesa Autorizada	Empenhado	Liquidado
1758 - REFORMA DE CENTRO DE ATENDIMENTO AO TURISTA	10.000,00	2.513,00	0,00	0,00
0003 - REFORMA DE CENTRO DE ATENDIMENTO AO TURISTA-SECRETARIA DE ESPORTE, TURISMO E LAZER-DISTRITO FEDERAL	10.000,00	2.513,00	0,00	0,00
1968 - ELABORAÇÃO DE PROJETOS	10.000,00	1.759,00	0,00	0,00
3207 - ELABORAÇÃO DE PROJETOS-SECRETARIA DE ESPORTE, TURISMO E LAZER DO DF-DISTRITO FEDERAL	10.000,00	1.759,00	0,00	0,00
3032 - IMPLANTAÇÃO DO PARQUE DAS AVES	10.000,00	2.513,00	0,00	0,00
0003 - IMPLANTAÇÃO DO PARQUE DAS AVES-SECRETARIA DE ESPORTE, TURISMO E LAZER DO DF- PLANO PILOTO .	10.000,00	2.513,00	0,00	0,00
3036 - AMPLIAÇÃO DO CENTRO DE CONVENÇÕES	10.000,00	1.031.799,00	134.607,92	134.607,92
0003 - AMPLIAÇÃO DO CENTRO DE CONVENÇÕES-SECRETARIA DE ESPORTE, TURISMO E LAZER- PLANO PILOTO .	10.000,00	1.031.799,00	134.607,92	134.607,92
3039 - IMPLANTAÇÃO DO CENTRO DE ARTESANATO E ARTE POPULAR BRASILEIRA	10.000,00	2.513,00	0,00	0,00
0003 - IMPLANTAÇÃO DO CENTRO DE ARTESANATO E ARTE POPULAR BRASILEIRA-SECRETARIA DE ESPORTE, TURISMO E LAZER- PLANO PILOTO .	10.000,00	2.513,00	0,00	0,00
3040 - REVITALIZAÇÃO DO PARQUE DA CIDADE	90.000,00	2.603,00	0,00	0,00
0003 - REVITALIZAÇÃO DO PARQUE DA CIDADE-SECRETARIA DE ESPORTE, TURISMO E LAZER- PLANO PILOTO .	90.000,00	2.603,00	0,00	0,00
3074 - MELHORIAS NA SINALIZAÇÃO TURÍSTICA	10.000,00	2.513,00	0,00	0,00

Ação/Subtítulo	Lei	Despesa Autorizada	Empenhado	Liquidado
0003 - MELHORIAS NA SINALIZAÇÃO TURÍSTICA-SECRETARIA DE ESPORTE, TURISMO E LAZER-DISTRITO FEDERAL	10.000,00	2.513,00	0,00	0,00
3087 - EXECUÇÃO DE OBRAS DE ACESSIBILIDADE	10.000,00	473.472,00	0,00	0,00
3885 - EXECUÇÃO DE OBRAS DE ACESSIBILIDADE-ACESSIBILIDADE TURISTICA-DISTRITO FEDERAL	10.000,00	473.472,00	0,00	0,00
3213 - IMPLEMENTAÇÃO DE POLÍTICAS PÚBLICAS DE TURISMO	1.010.000,00	950.000,00	785.872,44	401.488,84
0003 - IMPLEMENTAÇÃO DE POLÍTICAS PÚBLICAS DE TURISMO-APOIO AO PROJETO EMBAIXADOR DO TURISMO (A SER EXECUTADO PELA FUNDAÇÃO ASSIS CHATEAUBRIAND - CNPJ 03.657.848/0001-86)-DISTRITO FEDERAL	0,00	150.000,00	0,00	0,00
0006 - IMPLEMENTAÇÃO DE POLÍTICAS PÚBLICAS DE TURISMO-PROGRAMA DE QUALIFICAÇÃO DOS ARTESÃOS DO-DISTRITO FEDERAL	0,00	400.000,00	385.872,44	1.488,84
0007 - IMPLEMENTAÇÃO DE POLÍTICAS PÚBLICAS DE TURISMO-EXPOESTADOS, A FESTA DA CULTURA DOS ESTADOS BRASILEIROS, A SER REALIZADO PELO CEEESP - CNPJ 02.362.784/0001-23-DISTRITO FEDERAL	0,00	400.000,00	400.000,00	400.000,00
5643 - IMPLEMENTAÇÃO DE POLÍTICAS PÚBLICAS DE TURISMO-SECRETARIA DE ESPORTE, TURISMO E LAZER-DISTRITO FEDERAL	1.010.000,00	0,00	0,00	0,00
3619 - REVITALIZAÇÃO DO PROJETO ORLA	10.000,00	1,00	0,00	0,00
1295 - REVITALIZAÇÃO DO PROJETO ORLA-SECRETARIA DE ESPORTE, TURISMO E LAZER-PLANO PILOTO .	10.000,00	1,00	0,00	0,00
3676 - CAPTAÇÃO DE EVENTOS	60.000,00	1,00	0,00	0,00
0005 - CAPTAÇÃO DE EVENTOS-FOMENTO AO TURISMO-DISTRITO FEDERAL	60.000,00	1,00	0,00	0,00
3711 - REALIZAÇÃO DE ESTUDOS E PESQUISAS	200.000,00	1,00	0,00	0,00
6200 - REALIZAÇÃO DE ESTUDOS E PESQUISAS-SECRETARIA DE ESPORTE, TURISMO E LAZER-DISTRITO FEDERAL	200.000,00	1,00	0,00	0,00
3936 - REVITALIZAÇÃO DA TORRE DE TV	50.000,00	1,00	0,00	0,00
0008 - REVITALIZAÇÃO DA TORRE DE TV-SECRETARIA DE ESPORTE, TURISMO E LAZER-PLANO PILOTO .	50.000,00	1,00	0,00	0,00
4199 - PROMOÇÃO E DIVULGAÇÃO DE BRASÍLIA COMO DESTINO TURÍSTICO	800.000,00	1.280.463,00	1.177.812,29	593.371,85
2269 - PROMOÇÃO E DIVULGAÇÃO DE BRASÍLIA COMO DESTINO TURÍSTICO-SECRETARIA DE ESPORTE, TURISMO E LAZER-DISTRITO FEDERAL	800.000,00	1.280.463,00	1.177.812,29	593.371,85
4200 - SERVIÇOS DE ATENDIMENTO AO TURISTA	600.000,00	90.826,00	90.825,60	32.652,65
0003 - SERVIÇOS DE ATENDIMENTO AO TURISTA-SECRETARIA DE ESPORTE, TURISMO E LAZER-DISTRITO FEDERAL	600.000,00	90.826,00	90.825,60	32.652,65
3678 - REALIZAÇÃO DE EVENTOS	300.000,00	0,00	0,00	0,00
0012 - REALIZAÇÃO DE EVENTOS-APOIO AO PROJETO EMBAIXADORES DO TURISMO-DISTRITO FEDERAL	300.000,00	0,00	0,00	0,00
TOTAL - 6207 - BRASÍLIA COMPETITIVA	3.190.000,00	3.840.978,00	2.189.118,25	1.162.121,26

Algumas das ações que ajudaram a alavancar os objetivos em 2017 no programa 6207:

- 3213 – IMPLEMENTAÇÃO DE POLÍTICAS PÚBLICAS DE TURISMO: Foi iniciada uma parceria através de Termo de Fomento entidade sem fins lucrativos, para auxiliar os Artesãos de Brasília com formações regulares, visando o incremento na cadeia produtiva.
- 4199 – PROMOÇÃO E DIVULGAÇÃO DE BRASÍLIA COMO DESTINO TURÍSTICO: Ação que apoiou eventos culturais com o objetivo de aproximar mais os brasilienses dos pontos turísticos de Brasília, (Dançando na Praça e Iluminação de Natal) e outros que ajudaram a fortalecer parcerias já consolidadas (10 anos da rota Brasília – Lisboa, TAP 10 anos, Copa Airlines).
- 4200 – SERVIÇOS DE ATENDIMENTO AO TURISTA: Ação que instalou um quiosque no Aeroporto de Brasília, a fim de dar suporte e orientação aos turistas que chegam na cidade.

Indicadores de Desempenho por Programa de Governo

Denominação do Indicador	Índice Mais Recente	Unidade de Medida	Desejado em 1º Ano	Alcançado em 1º Ano	Desejado em 2º Ano	Alcançado em 2º Ano	Desejado em 3º Ano	Desejado em 4º Ano	Origem/Fonte
1712 CLASSIFICAÇÃO NACIONAL DE BRASÍLIA EM EVENTOS INTERNACIONAIS A PARTIR DOS DADOS DA ICCA	- 10	CLASSIFICAÇÃO	-		10	3º	10	10	MTUR-EMBRATUR/SETUL/UO 34101/OE 3
Justificativa: 2017 - Apesar do objetivo não ser alcançado, Brasília subiu 1 posição no ranking devido ao aumento do número de eventos ocorridos na cidade, que subiram de 11 para 18.									
1711 PERMANÊNCIA MÉDIA DO TURISTA NO DESTINO	- 3,75	DIA	-		3,8	0	3,9	4	SEC. ADJ.TUR/SETUL/UO 34101/OE 3
Justificativa: 2017 - A Permanência Média do turista no destino não foi aferida em 2017, pois foi realizado o processo licitatório para contratação da pesquisa, entretanto por entraves burocráticos não foi realizada em 2017, sua realização está confirmada para 2018.									

2017- Secretaria Adjunta de Turismo

De acordo com o planejamento estratégico da SAT/SETUR, a implementação de seus objetivos está condicionada ao cumprimento de metas quantitativas e qualitativas, por parte da SAT e suas Subsecretarias.

Durante os três primeiros anos de gestão, a Secretaria Adjunta de Turismo passou por duas reestruturações que impactaram diretamente no efetivo cumprimento das metas previstas para a Pasta no PPA 2016-2019. Em 2017, foi proposta uma revisão no PPA 2016-2019, o que irá refletir efetivamente o trabalho que vem sendo viável desenvolver.

Dos indicadores estabelecidos anteriormente, vigentes em 2017, apenas três são passíveis de serem perseguidos, muito embora ainda sejam encontradas algumas limitações e entraves orçamentário-financeiras para a realização de ações efetivas que contribuam de forma positiva ao alcance das metas.

Promover o destino Brasília nacional e internacionalmente é um dos objetivos estratégicos desta Secretaria Adjunta de Turismo - SAT, por isso, para aumentar o número de turistas visitando a capital federal é estratégica e necessária participação em eventos que possuem como seu principal público os mercados geradores de fluxo para o Distrito Federal.

Devido às restrições estabelecidas em Decreto e redução exigida no Art. 7ºA, parágrafo único, Dec. Nº38.182/2017 e alterando o Dec nº 37.121/2016, a Secretaria Adjunta de Turismo só teve a oportunidade de participar de três eventos, em 2017. Desta forma, foram priorizados os eventos conforme importância e o melhor custo/benefício para a participação de Brasília, já que parte dos recursos a ser investida foi custeada por parceiros desta Secretaria, sendo:

Participação em 10 Feiras e Eventos Nacionais e Internacionais

- **WTM Latin America (Abril/2017) em São Paulo/SP**

A participação dos servidores da SAT foi um importante mecanismo para a apresentação de argumentos de vendas do destino Brasília para o trade turístico internacional e nacional. Foram realizados aproximadamente 100 encontros com diversos atores do trade turístico, quando foi possível obter uma dimensão mais prática e comercial. Durante toda a feira realizou-se atendimento aos Agentes de Viagem elucidando questões sobre o destino Brasília e sobre o papel da Secretaria Adjunta de Turismo. Além de fomentar a participação dos integrantes da Missão do SEBRAE/DF, tendo também aproveitado a oportunidade para entender as dificuldades de venda do destino e se colocar à disposição do mercado. Diante da participação foi possível o estreitamento e fortalecimento do relacionamento com o trade turístico. Além disso, foi possível conhecer melhor o panorama do mercado atual, tanto de operadoras como de agências de viagem, e as ferramentas de trabalho mais adequadas para o mercado em 2017/2018.

- **Resultado: Realização de 100 encontros com diversos atores da cadeia produtiva do turismo.**
- **45ª ABAV - Expo internacional de Turismo & 48º Encontro Comercial Braztoa – Setembro/2017 em São Paulo/SP**

A participação dos servidores em tal ação visou a continuidade em ampliar o conhecimento do trade nacional e internacional sobre a diversidade da oferta turística brasiliense, estimulando a formação de parcerias e a geração de negócios, ampliando e fortalecendo os processos de segmentação mercadológicos do turismo em Brasília. Para o alcance de tais objetivos foram realizados aproximadamente 300 atendimentos diretos aos agentes de viagem no estande de Brasília. Os agentes buscavam informações acerca da promoção de turística de Brasília e, principalmente, os produtos que vêm sendo trabalhados no conceito de turismo criativo.

- **Realização de 300 atendimentos a agentes de viagens**

- **Adventure Fair – Outubro/2017 em São Paulo/SP:**

É a principal feira do mercado de aventura e ecoturismo, proporciona o contato direto entre a marca e o público final e ambiente para fazer negócios. São 3 dias de exposição privilegiada para um público de cerca de 30 mil visitantes qualificados. O evento é reconhecido como referência na prática de atividades ao ar livre, envolvendo toda a indústria de turismo e esportes de aventura. É o canal que atua frente ao segmento, oferecendo suporte e benefícios que impulsionam o mercado durante todo o ano. A participação neste evento não gerou custos ao GDF, tendo em vista que o servidor representou Brasília custeando as despesas com recursos próprios.

Enfim, destacamos a importância da participação da equipe SAT nos eventos do mercado turístico, tendo em vista a necessidade contínua de promoção e de melhor entendimento das perspectivas dos trades local e internacional, já que as feiras de turismo são uma das ferramentas que melhor proporcionam tal aproximação.

Outras ações que corroboram para este objetivo é a celebração de Termos de Fomento e o apoio a eventos importantes para Brasília que contribuem para posicionar a capital federal no imaginário coletivo de alguns segmentos de forma positiva, como referência nacional e até internacional. Dos eventos realizados/apoiados pela SAT, em 2107, diante de tal perspectiva, consideramos o quadro a seguir:

1 - Carnaval - Brasília - DF - fevereiro - Coordenação e Organização dos Blocos de Carnaval. Apoio no cadastramento e alvarás. Distribuição de material Cheking fotográfico. Disponibilização do Centro de Atendimento ao Turista – CAT móvel e equipe.



2 - Dançando na Praça - Bloco Eduardo e Mônica - 26/02/2017 - Participação na organização, estruturas, divulgação e equipe

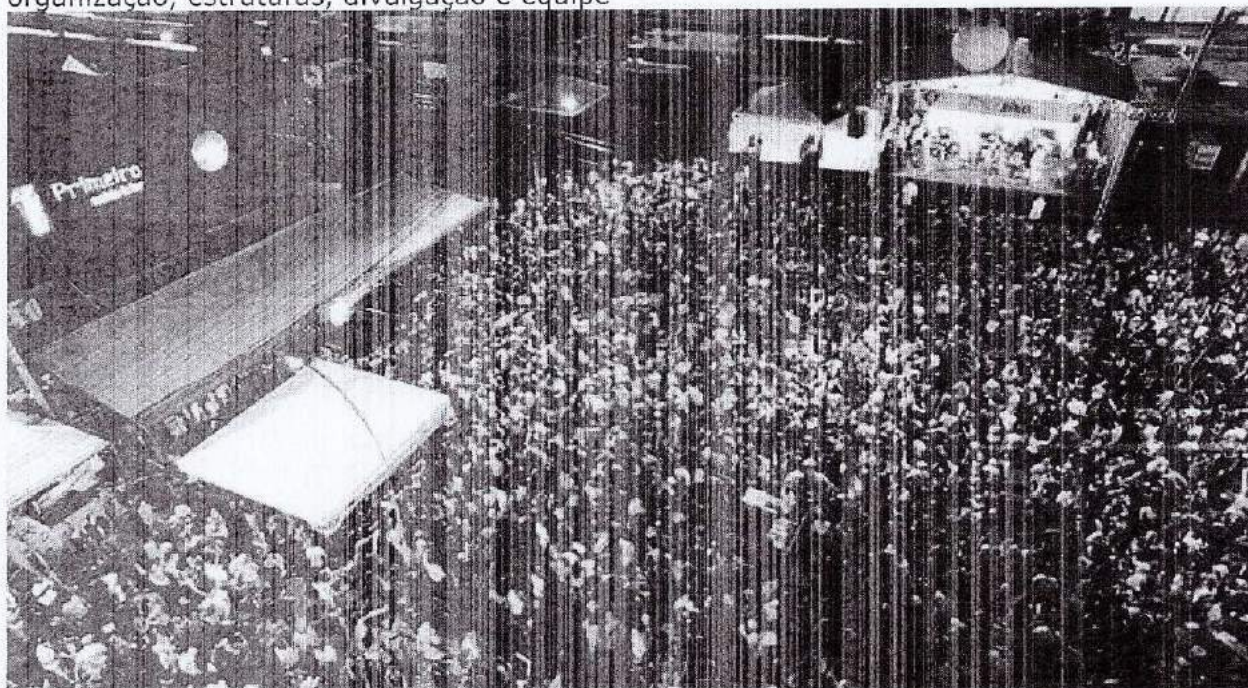

3 - 9ª VIA SACRA DOS SURDOS - Taguatinga Norte - Brasília - DF - 08/04/2017 - Apoio com estrutura e equipe

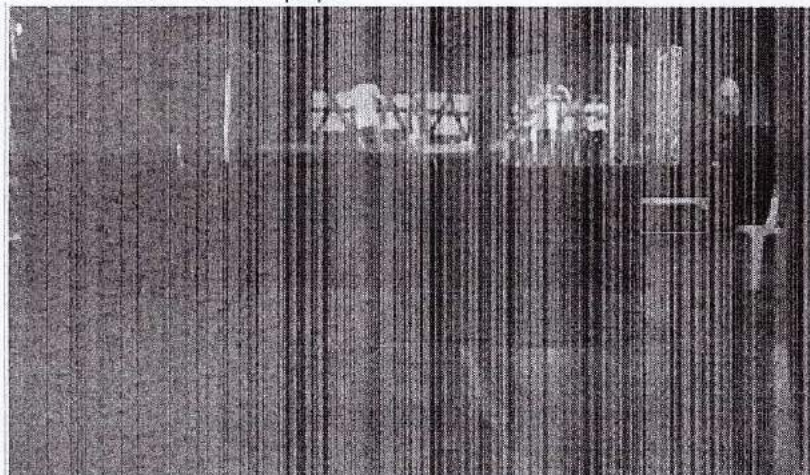

Handwritten signatures or initials in blue ink, including a stylized 'B', 'M', and 'J'.

4 - **DANÇANDO NA PRAÇA - EDIÇÃO ROCK NA CICLOVIA** - 29/04/2017 - Realização com estrutura completa e equipe

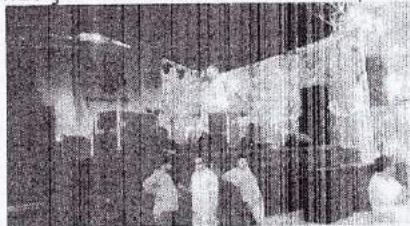

5 - **VI FESTIVAL DO JAPÃO 2017** - Pavilhão do Parque da Cidade - Brasília - DF 05/05/2017 a 07/05/2017 - Apoio com estruturas, divulgação e equipe.



6 - **WINGS FOR LIFE** - Brasília - DF - 07/05/2017 - Articulação para receber o evento. Apoio com UTEs móvel, divulgação que gerou grande destaque para a cidade, com um evento de nome mundial.



7 - **UMA NOITE 10 COM O CRAQUE ZICO** - Auditório Master do Centro de Convenções Ulysses Guimarães - Brasília - DF - 18/05/2017 - Apoio com brigadistas e equipe.



8 - **FESTA DO DIVINO ESPÍRITO SANTO** - Planaltina - 20/05/2017 a 30/05/2017 - Coordenação e Organização de estruturas junto as paróquias. Apoio com parceiros na doação de materiais Interlocação com órgãos no apoio ao evento.



9 - **33ª FEIRA DO LIVRO DE BRASÍLIA** - Área Externa do Shopping Pátio Brasil - Brasília - DF - 16/05/2017 a 25/06/2017 - Apoio com estrutura e equipe.



10 - **23ª REUNIÃO TÉCNICA DO CONACI - CONS. NACIONAL DE CONTR. INTERNO** - Palácio do Buriti - Brasília - DF - Apoio com coquetel, ambientação e equipe.

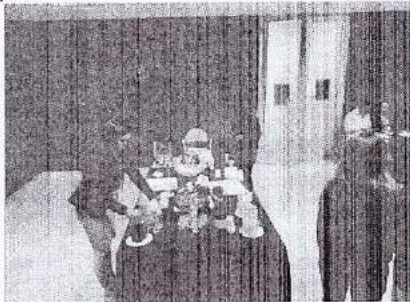

11 - **2ª Edição TOP CUFA** - Funarte - Brasília - DF - 08/07/2017 - Apoio com estrutura e equipe.

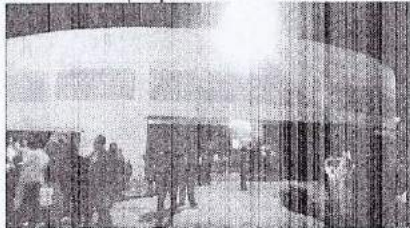

12 - **VIVA+** - Estacionamento 4 do Parque da Cidade - Brasília - DF - 22/07/2017 e 23/07/2017 - Apoio com estrutura e equipe.



13 - **XIV BRASÍLIA CAPITAL MOTO WEEK** - Granja do Torto - 22/07/2017 a 26/07/2017 - Apoio na divulgação do evento Atendimento ao turista com envio de CAT móvel com grande distribuição de material turístico.

Handwritten signatures and initials in blue ink.



14 - **C.O.M.A - CONVENÇÃO DE MÚSICA E ARTE** - Clube do Choro - Gramado da Funarte - Brasília - DF - Apoio com estrutura e equipe.



15 - **TAP - 10 ANOS DA ROTA LISBOA / BRASÍLIA** - Mezanino da Torre de TV - Brasília - DF - 08/08/2017 - Apoio com coquetel, ambientação e equipe.

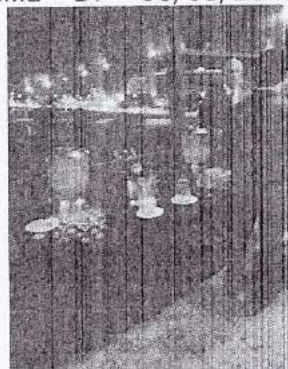

16 - **70 ANOS DA COPA AIRLINES E 6 ANOS DA ROTA BRASÍLIA / CIDADE DO PANAMÁ** - Mezanino da Torre de TV - Brasília - DF - 31/08/2017 - Apoio com coquetel, ambientação e equipe.

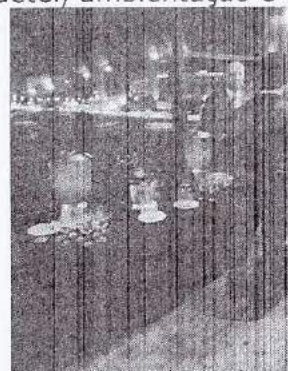

17 - **14ª BRASÍLIA TATOO FESTIVAL** - Centro de Convenções Ulysses Guimarães - Brasília - DF - 03/11/2017 a 05/11/2017 - Apoio com estrutura e equipe.



18 - **DANÇANDO NA PRAÇA - EDIÇÃO PARANOÁ** - Ao Lado da Administração Regional do Paranoá - 04/11/2017 - Realização com estrutura completa e equipe.

da
des
JP



19 - **DANÇANDO NA PRAÇA - EDIÇÃO ARRAIÁ** - Taguaparque - Taguatinga - 16/11/2017 - Realização com estrutura completa e equipe.

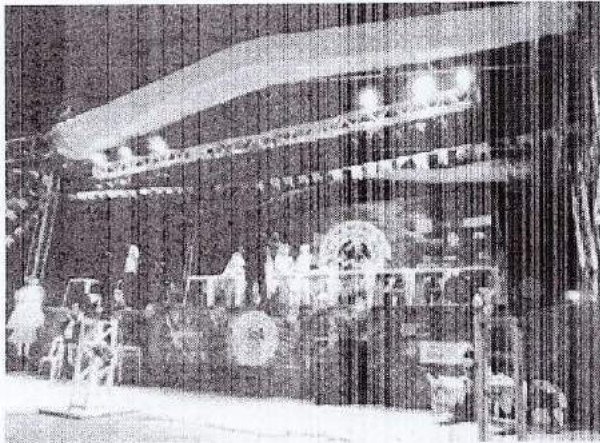

20 - **X LATINIDADES - FESTIVAL DA MULHER AFRO LATINO AMERICANA E CARIBENHA** - Estadio Nacional Mané Garrincha - 25/11/2017 - Apoio com estrutura e equipe.

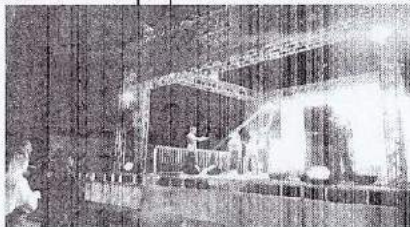

21 - **20º PORÃO DO ROCK** - Estádio Mané Garrincha - Brasília - DF - 25/11/2017 - Apoio com estrutura e equipe.

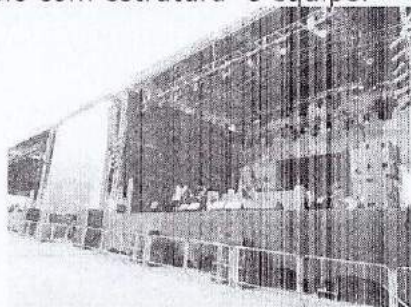

22 - **NATAL MONUMENTAL** - Torre de TV e Esplanada dos Ministérios - 17/12/2017 a 25/12/2017 - Realização incluindo apoio de estrutura e equipe.



Handwritten signatures and initials in blue ink.

23 - **NATAL DA INOVAÇÃO** - Esplanada dos Ministérios - 20/12/2017 - 10/01/2018
 - Realização incluindo apoio de estrutura e equipe.

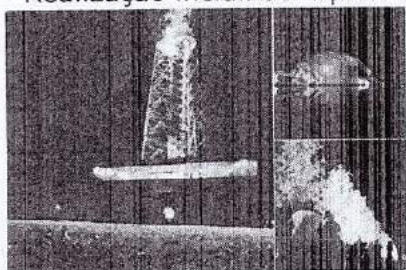

Resultados obtidos:

- Participação em 03 eventos nacionais/internacionais;
- 400 encontros/atendimentos realizados ao mercado do turismo;
- 23 eventos nacionais realizados e apoiados no Destino Brasília, sendo 09 celebrações de Termo de Fomento.
- Implementação de 02 Projetos de Natal de inovação, iluminação e incremento cultural que repercutiu positivamente em todas as mídias do DF.

A captação de eventos também atua apoiando a promoção do destino Brasília por meio da atração de eventos estratégicos para serem realizados na cidade, visando a geração de expressivos impactos econômicos no mercado turístico, bem com, na economia local como um todo.

EVENTOS CAPTADOS 2017	EDIÇÃO	ANO	Nº PARTICIPANTES	IMPACTO ECONÔMICO ESTIMADO	ABRANGÊNCIA
Congresso Brasileiro de Transplantes	19º	2021	2.000	R\$4.507.000,00	Nacional
Congresso Brasileiro de Cirurgia	33º	2019	5.000	R\$ 11.267.600,00	Nacional
Jogos Escolares da Juventude		2017	5.000	R\$ 11.267.600,00	Nacional
Congresso Brasileiro de Medicina (Trabalho)	17º	2019	3.000	R\$ 6.760.000,00	Nacional
Congresso Brasileiro de Engenharia Agrícola	47º	2018	1.000	R\$2.216.900,00	Nacional
Congresso Brasileiro de Nutrição	25º	2018	3.500	R\$ 7.787.000,00	Nacional
7 th World Junior Wushu Championship	7º	2018	600	R\$ 2.250.000,00	Internacional
Conferência Internacional de Pilates		2018	5.000	R\$11.267.600,00	Internacional
Congresso Internacional "América Summit Brasília 2017"		2017	150	R\$675.000,00	Internacional
50º Congresso Brasileiro de Geologia	50º	2020	2.500	R\$5.633.800,00	Nacional
17º Congresso da Fundação Otorrinolaringologia	17º	2018	3.000	R\$6.760.000,00	Nacional
FENAC 2017 - Festival Nacional da Juventude		2017	200	R\$ 450.700,00	Nacional
Congresso Rede Nacional de Contabilidade	2º	2018	500	R\$563.380,00	Nacional
Aloha Spirit		2018	2.000	R\$4.250.000,00	Nacional

Resultados obtidos em 2017:

- 14 novos eventos captados para Brasília
- Impacto econômico de R\$ 75.656.580,00
- Previsão do impacto econômico em 2018 dos eventos programados R\$ 93.686.400,00

Além da promoção, apoio e captação de eventos à SAT administra alguns equipamentos/atrativos turísticos que são também espaços para eventos em Brasília, primando pelo bom funcionamento dos próprios por meio de uma gestão qualificada e da atuação junto a outros órgãos competentes que possibilitem a modernização e manutenção

dos equipamentos turísticos. A principal atribuição da SAT é a gestão (coordenação e monitoramento) e comercialização dos espaços que administra para geração de fluxo turístico e promoção da cidade.

Assim, visando promover a modernização e qualificação de infraestrutura turística e melhorar a gestão das instalações físicas e equipamentos turísticos administrados pela SAT, foram promovidas as seguintes ações em 2017:

A Secretaria Adjunta de Turismo lançou o Programa Abrace o Parque que visa a revitalização do Parque da Cidade de forma a oferecer melhorias da infraestrutura, instalações e serviços prestados tendo em vista a diversificação de atividades nas áreas cultural, recreativa, educativa, esportiva e ambiental promovendo a satisfação e a melhoria da qualidade de vida de seus frequentadores contribuindo para o resgate dos laços de pertencimento do brasiliense com o local.

O Programa visa a melhoria da gestão, infraestrutura e funcionamento do Parque da Cidade como um todo. Tais iniciativas foram avaliadas, planejadas e estruturadas para serem implementadas em quatro eixos estratégicos de atuação: Infraestrutura; Qualidade de Vida, Esporte Educação; Sustentabilidade e Meio Ambiente; Cultura, Turismo e Lazer.

Principais ações de 2017 relativas à Gestão dos Próprios administrados pela SAT:

- Melhoria da segurança contra incêndio e pânico do CCUG.
- Projeto de Ampliação do CCUG finalizado.
- Publicação da Portaria nº 11, de 09 de agosto de 2017 - Torre de TV de Brasília - estabelece procedimentos de segurança para instalações/desinstalações de equipamentos estrutura metálica da Torre de TV.
- Publicação da Portaria nº 19, de 27 de novembro de 2017 - moderniza a gestão dos próprios para a realização de eventos; Diminui a exigência documental para a realização de eventos e Define os critérios objetivos para a concessão do desconto.
- Ampliação do horário de visitação do mirante da Torre de TV.
- Visitação Mirante da Torre de TV de Brasília: 108.000,00 (cento e oito mil) pessoas.
- Redução de 58% no valor da conta de água e energia com a reprogramação do horário de funcionamento da Fonte Luminosa
- Mapeamento das árvores frutíferas do Parque - 23 frutos do cerrado e 2.200 árvores frutíferas.
- Construção de 2.200m de calçadas de acessibilidade melhorando o acesso para portadores de necessidades especiais em todos os estacionamentos do Parque.

Resultados - Centro de Convenções Ulysses Guimarães - CCUG/ Pavilhão Expo Brasília/ Estádio Nacional de Brasília - ENB/ Torre de TV - Mezanino e Parque da Cidade:

- **Aumento de 30% do número (média) de frequentadores do Parque da Cidade.**
- **Acréscimo de 58% do número de eventos realizados do Parque da Cidade.**
- **Expressivo crescimento da arrecadação com eventos - 535%.**
- **Aumento de Plantio de Árvores no Parque da Cidade em 335%.**
- **Total de eventos realizados nos Próprios administrados pela SAT: 502 eventos.**
- **Impacto econômico gerado com a locação dos próprios da SAT: R\$ 4.127.252,65.**

Por outro lado, a SAT também realiza projetos de apoio à produção associada ao turismo visando ter o Destino Brasília (re) posicionado pela qualidade dos produtos e serviços aqui

prestados e visando a consolidação do artesanato do Distrito Federal enquanto setor econômico de forte impacto no desenvolvimento das comunidades e no turismo local.

A riqueza deste setor artesanal é fundamental, mas não garante a competitividade do produto no mercado. Assim, a SAT trabalha com a identificação de espaços mercadológicos adequados à divulgação e à comercialização dos produtos artesanais locais com o objetivo de promover a geração de renda dos trabalhadores artesãos e despertar uma produção artesanal com maior qualidade para competir de maneira sólida nesse mercado.

Com a comercialização de suas peças os artesãos, selecionados por meio de Edital Público, participam dos eventos e movimentam a economia local, gerando emprego e renda não só para a família do artista como também para toda a sua comunidade. Desta forma, de janeiro a dezembro de 2017 foram disponibilizados 125 espaços, ou seja, 53% a mais de todo o previsto para o ano (80 espaços). Em comparação ao mesmo período do ano de 2016, o superávit é de 268% em relação ao realizado (que foi de 34 espaços).

Meta e Medição eventos realizados de janeiro a dezembro

	JAN	FEV	MAR	ABR	MAI	JUN	JUL	AGO	SET	OUT	NOV	DEZ	TOTAL
META	1	4	5	5	5	9	8	10	9	8	8	8	80
MEDIÇÃO	1	7	9	11	8	8	17	14	14	13	10	13	125

Dos eventos realizados em parceria nas áreas privadas, com o número de artesãos participantes e valores gerados com a comercialização do artesanato de Brasília foi na ordem de 1.596 participantes com o valor comercializado de R\$ 942.665,19.

MÊS	EVENTO	PARTICIPANTES	VALOR COMERCIALIZADO EM R\$
JAN	Loja Shopping Liberty Mall - 4ª Edição	15	7.917,10
FEV	Loja Shopping Liberty Mall - 4ª Edição	15	23.812,00
	Feira da Lua - Gilberto Salomão	7	4.437,00
	Feira da Lua - Gilberto Salomão	7	4.401,00
MAR	12º Congresso Nacional dos Trabalhadores Rurais	5	3.485,00
	EXPOMODELADAS	4	2.180,00
	Feira da Lua - Gilberto Salomão	5	2.290,00
	Feira da Lua - Gilberto Salomão	5	2.519,00
	Loja Shopping Liberty Mall - 4ª Edição	15	20.470,45
ABR	Feira da Lua - Gilberto Salomão	9	913,00
	Feira da Lua - Gilberto Salomão	9	2.719,00
	Loja Shopping Liberty Mall - 4ª Edição	15	17.021,70

	9º Salão do Artesanato	161	138.552,00
	EXPOFRANQUIAS	6	1.393,00
	IV Encontro dos Municípios	6	9.240,00
	FINNAR	255	101.622,00
MAI	Feira da Lua - Gilberto Salomão	14	5.838,00
	Loja Shopping Liberty Mall - 4ª Edição	15	19.785,05
	Festival do Japão	17	20.554,00
	Feira da Rua 25 de Março	41	40.696,30
JUN	Feira da Lua - Gilberto Salomão	15	5.405,00
	Feira da Lua - Gilberto Salomão	15	5.200,00
	Loja Shopping Liberty Mall - 4ª Edição	13	23.456,00
	33ª Feira do Livro	32	24.857,00
JUL	Feira da Lua - 03 e 04 de Junho	15	4.524,00
	Feira da Lua - 17 a 18 de Junho	15	1.980,70
	Feira da Lua - Parque da Cidade	4	956,00
	EXPOCHE	28	32.662,00
	18º Congresso de Sociologia	9	4.548,00
	Loja Shopping Liberty Mall - 5ª Edição	13	20.991,60
	Congresso de Saúde	6	6.735,00
	Hair Brasília	5	2.581,00
	FENEARTE	8	64.168,50
	FEIRA DA MODA - 1ª Edição	30	11.817,00
	FEIRA DA MODA - 2ª Edição	30	6.166,00
	FEIRA DA MODA - 3ª Edição	25	1.840,0
	FEIRA DA MODA - 4ª Edição	15	4.116,00
	CONSAD	4	6.167,00
VIVA +	5	700,00	
AGO	Feira da Lua - 03 e 04 de Junho	15	4.342,00
	Feira da Lua - 17 a 18 de Junho	15	1.715,00
	Loja Shopping Liberty Mall - 6ª Edição	13	23.058,75
	FEIRA DA MODA - 1ª semana	15	3.527,00
	FEIRA DA MODA - 2ª semana	15	1.704,00

[Handwritten signatures and initials]

	FEIRA DA MODA – 3ª semana	15	1.265,00
	FEIRA DA MODA – 4ª semana	15	1.284,00
	COMA	19	1.216,00
	CATARINAFEST	36	23.050,00
	Congresso de Fisioterapia	4	2.715,00
SET	Feira da Lua – Gilberto Salomão	15	4.078,00
	Feira da Lua – Gilberto Salomão	15	3.760,00
	Feira da Lua – Águas Claras	10	1.674,00
	Loja Shopping Liberty Mall – 6ª Edição	15	23.164,65
	FEIRA DA MODA – 1ª semana	15	610,00
	FEIRA DA MODA – 2ª semana	15	485,00
	FEIRA DA MODA – 3ª semana	15	825,00
	FEIRA DA MODA – 4ª semana	15	1.800,00
	FEIRA DA MODA – 5ª semana	15	643,00
	MADE IN JAPÃO	8	4.101,00
	Conferência Global	5	5.932,00
Dia Internacional sem carro	9	571,50	
	Brasília Capital Fitness	5	4.095,00
OUT	Feira da Lua (Gilberto Salomão)	10	2.731,00
	Feira da Lua (Gilberto Salomão)	10	4.330,00
	Loja Shopping Liberty Mall – 6ª Edição	15	24.952,05
	FEIRA DA MODA BRASIL	15	752,00
	FEIRA DA MODA BRASIL	15	985,00
	FEIRA DA MODA BRASIL	15	318,00
	FEIRA DA MODA BRASIL	15	1.371,00
	COLECIONAR	16	21.959,00
	CAPITAL KIDS	6	880,00
	1º Festival Primavera de Brasília	12	3.011,00
NOV	Loja Shopping Liberty Mall – 6ª Edição	15	30.202,65
	FEIRA DA MODA	15	1.860,00
	FEIRA DA MODA	15	1.571,59

[Handwritten signatures and initials]

	FEIRA DA MODA	15	655,00
	FEIRA DA MODA	15	1.630,00
	Convenção Internacional de Tatuagem e Body Piercing	9	6.712,00
	Feira da Lua Gilberto Salomão	7	4.096,00
DEZ	Loja Shopping Liberty Mall - 7ª Edição	15	33.467,65
	FEIRA DA MODA	15	2.386,00
	FEIRA DA MODA	15	1.957,00
	FEIRA DA MODA	15	2.336,00
	FEIRA DA MODA	15	2.500,00
	FEIRA DA MODA	15	2.715,95
	Feira da Lua - Gilberto Salomão	7	4.963,00
	Feira Brasil Diversidade	21	2.830,00
	Bazar Natalino do REMA	7	7.161,00
TOTAL		1.596	R\$ 942.665,19

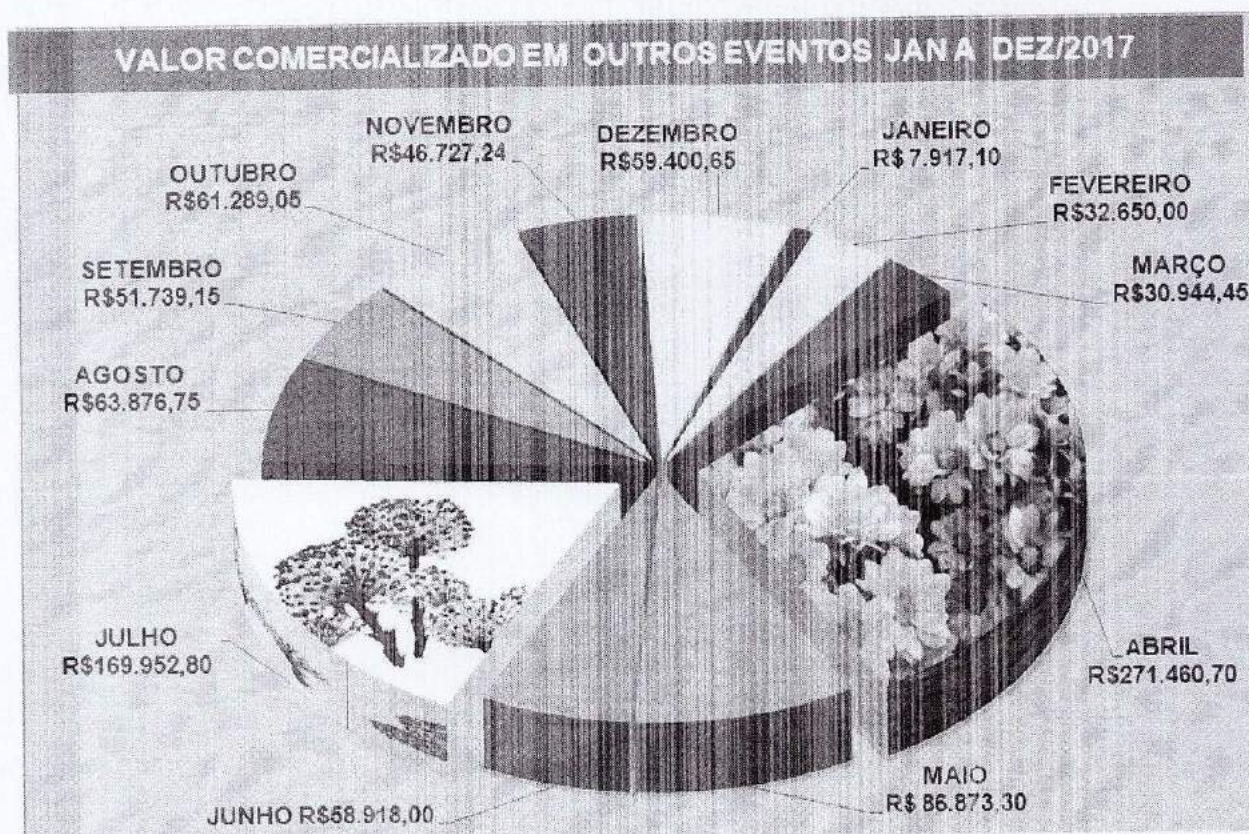

Além desses espaços articulados em eventos e locais comerciais de Brasília junto à iniciativa privada, a SAT também realiza o Projeto Rota do Artesanato criado com o intuito de viabilizar, gratuitamente, espaços públicos para que o artesão ou trabalhador manual possa expor e comercializar seus produtos. Na tabela abaixo vemos que o Projeto tem alcançado seu objetivo principal de gerar renda aos artesãos:

que o Projeto tem alcançado seu objetivo principal de gerar renda aos artesãos:

MÊS	EVENTO	PARTICIPANTES	VALOR COMERCIALIZADO EM R\$
Fev	Anexo Palácio do Buriti	26	6.329,00
	Setor Comercial Sul	33	7.671,50
	Setor Bancário Norte	16	3.747,00
Mar	Galeria dos Estados	33	6.176,00
	Anexo Palácio do Buriti	19	5.775,00
	Setor Bancário Norte	16	3.262,00
	Setor Comercial Sul	32	9.985,00
Abr	Galeria dos Estados	23	2.607,00
	Anexo Palácio do Buriti	18	6.042,50
	Setor Comercial Sul	21	8.548,00
Mai	Galeria dos Estados	33	7.882,50
	Anexo Palácio do Buriti	19	8.920,00
	Setor Bancário Norte	16	5.498,00
	Setor Comercial Sul	32	5.845,00
Jun	Anexo Palácio do Buriti	25	11.890,00
	Setor Comercial Sul	22	10.342,00
	Galeria dos Estados	32	8.968,00
Jul	Anexo Palácio do Buriti	14	6.513,00
	Setor Comercial Sul	24	9.715,00
	Galeria dos Estados	24	6.172,00
Ago	Anexo Palácio do Buriti	20	4.869,00
	Setor Comercial Sul	22	8.535,00
	Galeria dos Estados	26	5.634,00
Set	Anexo Palácio do Buriti	18	4.497,00
	Setor Comercial Sul	25	6.463,00
	Galeria dos Estados	33	8.092,00
Out	Anexo Palácio do Buriti	19	7.052,00
	Setor Comercial Sul	20	7.430,00
	Galeria dos Estados	28	6.141,00
Nov	Anexo Palácio do Buriti	19	6.342,00

	Setor Comercial Sul	20	6.341,00
	Galeria dos Estados	28	3.482,50
Dez	Anexo Palácio do Buriti	15	7.320,00
	Setor Comercial Sul	24	17.519,00
	Setor Bancário Norte	17	7.734,00
TOTAL		779	R\$ 249.340,50

Vale destacar que todos os eventos realizados pela Secretaria têm um cunho social e visam disponibilizar espaços para que Artesãos e Trabalhadores Manuais, devidamente registrados no SICAB - Sistema de Informações Cadastrais do Artesanato Brasileiro -, possam expor e comercializar seus produtos gratuitamente.

Embora a SAT tenha criado novas frentes para promover e comercializar a produção artesanal do DF, não foi possível a implementação do Centro de Artesanato e da Arte Popular Brasileira, meta que provavelmente deve ser adequada devido a necessidade de alto investimento financeiro em infraestrutura, que estava previsto com parceria com o SEBRAE e, devido a enxugamento da receita da entidade, o projeto não será mais apoiado.

Serão feitas novas tentativas de parcerias, bem como, uma reformulação no Projeto original que é de propriedade do SEBRAE-DF.

Realização de atendimentos aos associados por ano

O cadastramento e recadastramento de artesãos e trabalhadores manuais são realizados de segunda à sexta-feira, na sede da Secretaria Adjunta de Turismo. Para descentralizar os serviços, são agendadas também visitas nas Regiões Administrativas para atender, prioritariamente, os grupos de artesãos.

Realização de atendimentos aos associados por ano

O cadastramento e recadastramento de artesãos e trabalhadores manuais são realizados de segunda à sexta-feira, na sede da Secretaria Adjunta de Turismo. Para descentralizar os serviços, são agendadas também visitas nas Regiões Administrativas para atender, prioritariamente, os grupos de artesãos.

De acordo com dados de outubro de 2017, O Distrito Federal está em 4º lugar no quantitativo de artesãos e trabalhadores manuais cadastrados, atrás de: Bahia (3º), Ceará (2º) e Alagoas (1º).

Outras ações realizadas:

- Realização de pesquisa de qualificação de artesãos em Brasília.
- Elaboração e publicação de Edital de chamamento público que selecionou e habilitou a organização da Sociedade Civil para, em parceria com a Secretaria Adjunta de Turismo, executar em regime de mútua cooperação o Programa de Qualificação de 200 Artesãos em 2018.

Resultados:

- **125 eventos realizados para a comercialização do artesanato no DF;**
- **2.375 artesãos beneficiados diretamente;**

- **Impacto econômico da comercialização do artesanato em eventos na área privada/áreas públicas: R\$ 1.192.005,69 (hum milhão, cento e noventa e dois mil, cinco reais e sessenta e nove centavos).**
- **779 artesãos beneficiados diretamente;**
- **Impacto econômico da comercialização de artesanato em áreas públicas R\$ 249.310,20**
- **Total de 1.644 carteiras emitidas em 2017 (média mensal: 137 carteiras confeccionadas/renovadas);**
- **Atendimentos realizados 2.580 atendimentos realizados.**

Para o desenvolvimento de políticas do Turismo assertivas, a SAT realiza/publica pesquisas e estudos, apoia a realização de projetos de qualificação de profissionais do setor do turismo, fornece orientações/apoio aos turistas e prestadores de serviços turísticos e de eventos de Brasília e implementa ações do Plano de Turismo Criativo – lançado em 2016, para fortalecer o posicionamento de Brasília como Cidade Criativa.

Assim, ao longo de 2017, foram desenvolvidas as seguintes pesquisas do perfil do turista:

- Pesquisa de Perfil – BRASÍLIA CAPITAL MOTO WEEK
- Pesquisa de Perfil do Turista – FESTIVAL COMA 2017
- Pesquisa de Perfil – PORÃO DO ROCK 2017
- Pesquisa de Perfil do Turista – FERIADO 2 DE NOVEMBRO
- Pesquisa de Perfil do Turista – FERIADO 7 DE SETEMBRO
- Pesquisa de Perfil do Turista – FERIADO 12 DE OUTUBRO
- Pesquisa de Perfil do Turista – CARNAVAL
- Pesquisa de Perfil do Turista – ANIVERSÁRIO DE BRASÍLIA
- Pesquisa de Perfil do Turista – FERIADO CORPUS CHRISTI

Como estratégia de incentivo à formalização e legalização dos Prestadores de Serviços Turísticos de Brasília, a SAT atua no acompanhamento e desenvolvimento das ações descentralizadas do Ministério do Turismo – MTur visando executar o “Programa de Regulamentação e Normatização do Turismo”, no tocante às funções de cadastramento, orientação, classificação e apoio a fiscalização dos Prestadores de Serviços Turísticos (empresas, empreendimentos, equipamentos e profissionais), por meio da Gestão do Acordo de Cooperação Técnica nº 02/2016.

• Tabela – Panorama Geral das Atividades Realizadas no Cadastur em 2017

Procedimentos	jan	fev	mar	abr	mai	jun	jul	ago	set	out	nov	dez	Total	%
Cadastro Inicial	20	21	15	26	13	14	12	20	27	18	15	0	201	6,2%
Renovação de Cadastro	9	25	14	26	13	30	39	36	27	25	23	0	267	8,3%
Alteração	1	5	1	2	2	2	3	2	2	2	2	0	24	0,7%
de Cadastro														
Em fase de Implantação ¹	0	2	3	1	6	0	1	4	0	1	2	0	20	0,6%
Suspensão de Cadastro	0	0	0	0	0	1	1	3	0	2	0	0	7	0,2%
Cancelamento de Cadastro	1	3	2	1	2	2	3	3	0	2	1	0	20	0,6%
Outros Procedimentos ²	93	19	101	70	59	123	160	87	119	76	72	0	979	30,3%
SUBTOTAL	124	75	136	126	95	172	219	155	175	126	115	0	1.518	47,1%
Atendimento Geral ³	214	151	171	179	113	134	217	148	88	110	183	0	1.708	52,9%
TOTAL	338	226	307	305	208	306	436	303	263	236	298	0	3.226	100,0%

Legenda:

1 - Cadastros para empreendimentos em fase de implantação: para empresas que ainda não estão abertas ao público e/ou desejam obter linhas de crédito especiais / financiamentos bancários.

2 - Outros Procedimentos: emissão de 2ª via de crachá de Guia de Turismo; emissão de declarações junto à DFTrans; Inclusão e exclusão de veículos; levantamento de Frota; comunicados de pendência; notificações oficiais, etc...

3 - Atendimento Geral: estimativa global de atendimento (presencial, virtual e telefônico) aos Prestadores de Serviços Turísticos e ao público geral, para repasse de informações e orientações gerais sobre o Cadastur, legislações e outros temas correlatos.

Com a realização de projetos dentro da perspectiva da ação Brasília Capital Olímpica e do Plano do Turismo Criativo, a SAT avançou na implementação de ações previstas no Projeto de Capitalidade de Brasília. Dentre as principais realizações, destacamos:

Rede de Cidades Criativas - A Rede de Cidades Criativas foi criada pela UNESCO tem como objetivo promover a cooperação internacional entre cidades comprometidas em investir na criatividade como uma propulsão para o desenvolvimento urbano sustentável, a inclusão social e o aumento da influência da cultura no mundo.

A Secretaria Adjunta de Turismo lançou a candidatura de Brasília à Rede de Cidades Criativas em junho de 2017, com a finalidade de que o título de Cidade Criativa corrobore com o novo posicionamento de Brasília, estimulado pelo Plano de Turismo Criativo. Em outubro saiu o resultado oficial da UNESCO, o dossiê foi aprovado e Brasília passou a integrar a Rede.

Walking Tour e Bike Tour - Com o intuito de reposicionar o destino Brasília no mercado, alavancando a atividade turística, a Secretaria Adjunta de Turismo contratou empresa especializada em turismo e áreas afins para elaborar mapa com roteiros autoguiados para turistas em trânsito, a serem realizados a pé ou de bicicleta nos atrativos turísticos disponíveis na Zona Central de Brasília e adjacências. Assim, de forma criativa, os roteiros denominados *walking tour* e *bike tour* visam fomentar os tipos de turismo de que a Zona Central de Brasília dispõe, como o turismo arquitetônico, cívico e místico-religioso.

Qualificação de mão de obra

A atividade turística embora careça de qualificação específica tem sua principal demanda suprida por absorver mão de obra qualificada para diversas áreas, dirigidas a outros setores. Assim, devido à limitação de recursos humanos e financeiros nos dois primeiros anos de gestão nenhuma frente foi iniciada visando à qualificação dirigida para o Setor Turístico.

No entanto, a meta de qualificar 1.000 profissionais do Setor de Turismo ao ano passou a ser factível em 2017 quando realizamos parceria com outros órgãos do GDF, como a Polícia Militar e a Secretaria Adjunta de Trabalho, e pela retomada da articulação junto ao Ministério do Turismo para trazer para o DF os cursos da iniciativa federal. Dentre as ações realizadas destacamos:

- Apoio na realização do Curso de Especialização em Policiamento Turístico – Nível Misto de 2017 promovido pelo Batalhão de Policiamento Turístico da Polícia Militar do Distrito Federal (BPTUR/PMDF). A 1ª edição ocorreu no período de 08/05 a 26/05/2017, com a formatura de 29 policiais e a 2ª edição aconteceu no período de 17/11 a 07/12/2017, formando 30 policiais.
- Articulação junto à Secretaria Adjunta de Trabalho para realização de cursos de qualificação voltados ao setor do turismo. Na 2ª Etapa do Programa Qualifica + Brasília foram adicionados mais 4 (quatro) cursos: Espanhol Instrumental, Espanhol para o Turismo, Inglês para o Turismo e Turismo Legal. Total de 676 (seiscentos e setenta e seis) participantes matriculados.
- Formalização do Termo de Compromisso nº 186/2017, com o Ministério do Turismo, celebrado em 20 de julho de 2017, referente ao Programa Brasil Braços Abertos. O apoio na divulgação do curso resultou em aumento significativo do número de inscritos no DF, que iniciou com 311 participantes e encerrou com 816 inscritos.
- Apoio na execução do Pronatec Voluntário EAD – Lote 3 (três), programa do Ministério da Educação em parceria com o Ministério do Turismo e órgãos

oficiais de turismo, oportunizando ao setor turístico a possibilidade de qualificarem seus profissionais por meio cursos totalmente à distância.

Outras ações desenvolvidas:

- Apoio na divulgação dos cursos aos Prestadores de Serviços Turísticos e ao público geral que é atendido na Diretoria;
- Identificação da demanda (levantamento da quantidade de interessados por curso ofertado), realizada junto aos Prestadores de Serviços Turísticos, contabilizando 33 manifestações de interesse;
- Realização das pré-matrículas, contabilizando 16 inscrições efetivadas;
- Em 2017 o Turismo Cívico proporcionou a visita a 2503 alunos da rede pública, Centros Olímpicos e Paralímpicos e atendidos pelos Centros e Serviços de Convivência e Fortalecimento de Vínculo. O projeto consolida e promove a educação patrimonial com visitas aos principais atrativos cívicos da Capital Federal.
- Gestão do Projeto de Sanção do Novo Decreto de Transporte Turístico, inserido no Acordo de Resultados do Governo para 2017 (ID Projeto nº 1538), envolvendo a articulação entre representantes da iniciativa privada e os entes públicos interessados na elaboração de uma nova minuta de decreto para o Transporte Turístico no Distrito Federal, em substituição ao vigente, visando à modernização da legislação local de transporte turístico.
- Elaboração de Parecer Técnico referente ao Projeto de Lei tramitado na Câmara Legislativa do DF, quanto à atuação dos profissionais Guias de Turismo no transporte turístico no DF.
- Realização de atendimentos em três Centros de Atendimento ao Turista (aeroporto, Casa de Chá e CCUG) dando suporte ao turista com informações e orientações práticas sobre o destino. Em 2017 foram atendidos 17.789 visitantes.

Resultados:

- **14 pesquisas e publicações realizadas.**
- **1.492 profissionais atendidos e em qualificação - parceria com órgãos do GDF e MTur.**
- **Inserção de Brasília na Rede de Cidades Criativas – categoria Design.**
- **Atendimento de 2503 alunos da rede pública, Centros Olímpicos e Paralímpicos e atendidos pelos Centros e Serviços de Convivência e Fortalecimento de Vínculo no Projeto Turismo Cívico.**
- **17.789 visitantes atendidos nos 03 CATs em funcionamento.**

Instâncias de Governança

Manutenção e Funcionamento do Conselho de Desenvolvimento do Turismo do Distrito Federal - CONDETUR/DF:

No rol de competências da SAT, em seu item X, está mencionada a responsabilidade de "zelar pelo bom funcionamento do Conselho de Desenvolvimento do Turismo do Distrito Federal – CONDETUR/DF".

O CONDETUR/DF, criado por meio do Decreto nº 31.733 de 27 de maio de 2010, que é vinculado à Secretaria como órgão superior de assessoramento. A missão do Conselho é de contribuir para o desenvolvimento do turismo sustentável, por meio da articulação dos setores governamental, empresarial e da sociedade civil organizada e da proposição, análise, monitoramento e validação de planos e projetos consoantes com a Política de Turismo do Distrito Federal.

Resultados – Manutenção e Funcionamento:

- **Realização de 4 Reuniões Ordinárias do Conselho**
- **Realização de 02 reuniões com a Câmara Temática = 2**
- **Instalação do Conselho do Artesanato do Distrito Federal:**

O Conselho do Artesanato do Distrito Federal, instituído pelo Decreto nº 35.395 de 06 de maio de 2014, responsável pela discussão, proposição, acompanhamento e avaliação das políticas públicas para o desenvolvimento do artesanato no Distrito Federal está vinculado à Secretaria de Estado do Esporte, Turismo e Lazer do Distrito Federal (Decreto nº 37.141, de 29 de fevereiro de 2016). Observa-se que o mesmo ainda não foi instalado o que impede sua atuação e retarda a implantação de diversas atividades no Distrito Federal.

A proposta visa à nomeação dos membros, titulares e respectivos suplentes, representantes da Administração Pública do Distrito Federal, designados pelos titulares dos órgãos públicos aos quais estejam vinculados, e dos artesãos, que serão indicados pela própria categoria para comporem o Conselho do Artesanato do Distrito Federal.

A minuta do decreto de instalação do Conselho e criação do regimento interno está sendo finalizada para ser encaminhada ao Governador ainda no primeiro trimestre de 2018.

6211 – DIREITOS HUMANOS E CIDADANIA

Execução Orçamentária e Financeira

Ação/Subtítulo	Lei	Despesa Autorizada	Empenhado	Liquidado
2426 - FORTALECIMENTO DAS AÇÕES DE APOIO AO INTERNO E SUA FAMÍLIA	50.000,00	1,00	0,00	0,00
8474 - FORTALECIMENTO DAS AÇÕES DE APOIO AO INTERNO E SUA FAMÍLIA-SECRETARIA DE ESPORTE E LAZER-DISTRITO FEDERAL	50.000,00	1,00	0,00	0,00
TOTAL - 6211 - DIREITOS HUMANOS E CIDADANIA	50.000,00	1,00	0,00	0,00

Não houve execução orçamentária em 2017 para este programa na SETUL, porém foi realizado o projeto Esporte Acesso de todos, conforme descrito abaixo:

- **Esporte Acesso de todos nas unidades de internação:** O projeto é realizado no período de férias nas sete Unidades de Internação com a realização de torneios esportivos voltados em média a 800 socioeducandos, por meio da atuação de estagiários de educação física do Programa Centros Olímpicos e Paralímpicos, com a orientação de atividades esportivas aos jovens de 12 a 17 anos no período de férias. O intuito é contribuir com a ressocialização dos jovens em cumprimento de medida socioeducativa e proporcionar momentos de lazer e diversão. Em 2017 foram realizadas duas ações conforme tabela:

Data	Estagiários	Atendimentos	Atividades
11 a 29/01/2017	40	830	Futebol society, voleibol, basquete e handebol, e atividades voltadas para as pessoas com deficiência física, como bocha e parabadminton.
02 a 12/08/2017	30	800	
Total	70	1.630	

Fonte: Coordenação dos Centos Olímpicos e Paralímpicos

6219 – CAPITAL CULTURAL

Execução Orçamentária e Financeira

Ação/Subtítulo	Lei	Despesa Autorizada	Empenhado	Liquidado
3678 - REALIZAÇÃO DE EVENTOS	336.772,00	1.375.000,00	1.324.963,00	1.074.985,40
0011 - REALIZAÇÃO DE EVENTOS-APOIO DE ATIVIDADES TURÍSTICAS NO ÂMBITO DO DISTRITO FEDERAL-DISTRITO FEDERAL	336.772,00	1.300.000,00	1.249.963,00	999.985,40
0048 - REALIZAÇÃO DE EVENTOS-APOIO A REALIZAÇÃO DO TOP CUFA-DISTRITO FEDERAL	0,00	75.000,00	75.000,00	75.000,00
4090 - APOIO A EVENTOS	200.000,00	3.000.000,00	2.998.818,13	2.998.818,13
0004 - APOIO A EVENTOS-APOIO A REALIZAÇÃO DO SALÃO INTERNACIONAL DA MULHER-DISTRITO FEDERAL	200.000,00	0,00	0,00	0,00
0110 - APOIO A EVENTOS-APOIO A REALIZAÇÃO DO EVENTO NATAL MONUMENTAL-DISTRITO FEDERAL	0,00	1.800.000,00	1.799.999,03	1.799.999,03
0111 - APOIO A EVENTOS-APOIO AO PROJETO NATAL DA INOVAÇÃO-DISTRITO FEDERAL	0,00	600.000,00	599.409,55	599.409,55
0112 - APOIO A EVENTOS-APOIO AO PROJETO NATAL DA INOVAÇÃO-DISTRITO FEDERAL	0,00	600.000,00	599.409,55	599.409,55
TOTAL - 6219 - CAPITAL CULTURAL	536.772,00	4.375.000,00	4.323.781,13	4.073.803,53

Algumas das ações que ajudaram a alavancar os objetivos em 2017 no programa 6219:

- 3678 – REALIZAÇÃO DE EVENTOS: Foram celebrados Termos de Fomentos com entidades sem fins lucrativos para realização de alguns eventos que superaram as expectativas de público (33ª Feira do Livro, 14º Capital Moto

Week, 10ª Latinidades Mulher Latino Americana, 20º Porão do Rock e 2º Top Cufa).

- 4090 – APOIO A EVENTOS: Nesta ação também foram celebrados Termos de Fomentos com entidades sem fins lucrativos para realização de alguns eventos entre eles Natal Monumental, Natal Inovação e Salão da Mulher com participação massiva da população de Brasília, de turistas nacionais e internacionais.

PROGRAMA 1 – PROGRAMA OPERAÇÃO ESPECIAL

Execução Orçamentária e Financeira

Ação/Subtítulo	Lei	Despesa Autorizada	Empenhado	Liquidado
9041 - CONVERSÃO DE LICENÇA PRÊMIO EM PECÚNIA	600.000,00	588.869,00	560.533,83	560.533,83
0003 - CONVERSÃO DE LICENÇA PRÊMIO EM PECÚNIA-SECRETARIA DE ESPORTE E LAZER-DISTRITO FEDERAL	600.000,00	588.869,00	560.533,83	560.533,83
9050 - RESSARCIMENTOS, INDENIZAÇÕES E RESTITUIÇÕES	1.179.162,00	753.085,00	626.654,21	593.718,44
6992 - RESSARCIMENTOS, INDENIZAÇÕES E RESTITUIÇÕES-SECRETARIA DE ESPORTE E LAZER-DISTRITO FEDERAL	1.179.162,00	753.085,00	626.654,21	593.718,44
TOTAL – 1 – PROGRAMA OPERAÇÃO ESPECIAL	1.779.162,00	1.341.954,00	1.187.188,04	1.154.252,27

PROGRAMA 6002 – GESTÃO, MANUTENÇÃO E SERVIÇO AO ESTADO - SOCIAL

Execução Orçamentária e Financeira

Ação/Subtítulo	Lei	Despesa Autorizada	Empenhado	Liquidado
2396 - CONSERVAÇÃO DAS ESTRUTURAS FÍSICAS DE EDIFICAÇÕES PÚBLICAS	650.000,00	25.125,00	0,00	0,00
5391 - CONSERVAÇÃO DAS ESTRUTURAS FÍSICAS DE EDIFICAÇÕES PÚBLICAS--DISTRITO FEDERAL	100.000,00	25.125,00	0,00	0,00
5392 - CONSERVAÇÃO DAS ESTRUTURAS FÍSICAS DE EDIFICAÇÕES PÚBLICAS-AUTÓDROMO INTERNACIONAL-DISTRITO FEDERAL	50.000,00	0,00	0,00	0,00
5393 - CONSERVAÇÃO DAS ESTRUTURAS FÍSICAS DE EDIFICAÇÕES PÚBLICAS--DISTRITO FEDERAL	500.000,00	0,00	0,00	0,00
8502 - ADMINISTRAÇÃO DE PESSOAL	13.668.927,00	20.147.668,00	19.950.258,63	19.949.447,33
6983 - ADMINISTRAÇÃO DE PESSOAL-SECRETARIA DE ESPORTE E LAZER-DISTRITO FEDERAL	13.668.927,00	20.147.668,00	19.950.258,63	19.949.447,33
8504 - CONCESSÃO DE BENEFÍCIOS A SERVIDORES	1.395.386,00	1.524.638,00	1.345.199,55	1.345.199,55

Ação/Subtítulo	Lei	Despesa Autorizada	Empenhado	Liquidado
6975 - CONCESSÃO DE BENEFÍCIOS A SERVIDORES-SECRETARIA DE ESPORTE E LAZER-DISTRITO FEDERAL	1.395.386,00	1.524.638,00	1.345.199,55	1.345.199,55
8517 - MANUTENÇÃO DE SERVIÇOS ADMINISTRATIVOS GERAIS	8.865.567,00	4.952.356,00	4.897.529,40	4.198.360,68
6982 - MANUTENÇÃO DE SERVIÇOS ADMINISTRATIVOS GERAIS-SECRETARIA DE ESPORTE E LAZER- PLANO PILOTO .	6.827.267,00	1.210.818,00	1.209.532,63	1.034.600,26
9816 - MANUTENÇÃO DE SERVIÇOS ADMINISTRATIVOS GERAIS-PARQUE DA CIDADE- PLANO PILOTO .	800.000,00	1.250.000,00	1.249.861,51	1.135.280,36
9817 - MANUTENÇÃO DE SERVIÇOS ADMINISTRATIVOS GERAIS-CENTRO DE CONVENÇÕES ULYSSES GUIMARÃES- PLANO PILOTO .	638.300,00	1.921.555,00	1.868.153,66	1.581.866,15
9818 - MANUTENÇÃO DE SERVIÇOS ADMINISTRATIVOS GERAIS-TORRE DE TV- PLANO PILOTO .	600.000,00	569.983,00	569.981,60	446.613,91
1471 - MODERNIZAÇÃO DE SISTEMA DE INFORMAÇÃO	112.000,00	606,00	0,00	0,00
2488 - MODERNIZAÇÃO DE SISTEMA DE INFORMAÇÃO-SECRETARIA DE ESPORTE E LAZER-DISTRITO FEDERAL	112.000,00	606,00	0,00	0,00
2557 - GESTÃO DA INFORMAÇÃO E DOS SISTEMAS DE TECNOLOGIA DA INFORMAÇÃO	300.000,00	106.291,00	101.749,92	82.064,62
2571 - GESTÃO DA INFORMAÇÃO E DOS SISTEMAS DE TECNOLOGIA DA INFORMAÇÃO-SECRETARIA DE ESPORTE E LAZER-DISTRITO FEDERAL	300.000,00	106.291,00	101.749,92	82.064,62
4088 - CAPACITAÇÃO DE SERVIDORES	35.000,00	2.513,00	0,00	0,00
0030 - CAPACITAÇÃO DE SERVIDORES-SECRETARIA DE ESPORTE E LAZER-DISTRITO FEDERAL	35.000,00	2.513,00	0,00	0,00
TOTAL - 6002 - GESTÃO, MANUTENÇÃO E SERVIÇOS AO ESTADO - SOCIAL	25.026.880,00	26.759.197,00	26.294.737,50	25.575.072,18

3. INFORMAÇÕES COMPLEMENTARES

Conselho de Educação Física, Desporto e lazer do Distrito Federal. - CONEF

O Conselho de Educação Física, Desporto e Lazer do Distrito Federal - CONEF-DF, criado pela Lei Orgânica do Distrito Federal/1993, instituído pela Lei nº 2.625, de 17 de novembro de 2000, teve o exercício do seu primeiro mandato em outubro de 2012, sendo atualmente regido pela Lei nº 4.879, de 09 de julho de 2012 e pelo Decreto nº 35.071, de 13 de janeiro de 2014. O CONEF-DF é um órgão colegiado, de caráter permanente e vinculado à estrutura da Administração Pública do DF responsável pela coordenação e execução da Política do Esporte do DF, atualmente a Secretaria de Estado do Esporte, Turismo e Lazer - SETUL. O CONEF-DF tem competência consultiva para planejar, normatizar, fiscalizar e coordenar a Educação Física, Desporto e Lazer do Distrito Federal. O presente documento tem o propósito de apresentar as ações realizadas pelo Conselho durante o período de 01/01/2017

a 21/12/2017 de acordo com os trabalhos realizados nas Reuniões Plenárias e nas Comissões Permanentes e Temporárias, bem como, informar seus avanços e os desafios para o ano de 2018.

O CONEF-DF tem em sua composição representante do Governo e da Sociedade Civil.

Representam o Governo:

- Secretaria de Estado do Esporte, Turismo e Lazer, que o Preside.
- Secretaria de Estado de Educação
- Secretaria de Estado de Políticas para Crianças, Adolescentes e Juventude.
- Secretaria de Estado de Planejamento, Orçamento e Gestão.
- Administrações Regionais, indicadas pela Secretaria de Estado das Cidades.
- Representante de Notório Saber Esportivo, indicado pela própria Secretária de Estado do Esporte, Turismo e Lazer.

Representam a Sociedade Civil:

- Federação Esportiva do Distrito Federal
- Segmento Esportivo Universitário
- Atletas do Distrito Federal
- Esporte para Pessoas com Deficiência
- Conselho Regional de Educação Física do Distrito Federal - CREF7

O mandato dos Conselheiros é de dois anos permitida uma única recondução por igual período.

No momento, o Colegiado encerrou seu segundo mandato e os novos Conselheiros tomaram posse na 40ª Reunião Plenária realizada em 16 de dezembro de 2016.

A Plenária apreciou, discutiu e deliberou assuntos de sua competência, em Reuniões Ordinárias, conforme a tabela abaixo:

	2017	
Ordinárias	30/01	15/02
	15/03	12/04
	14/06	13/09
	11/10	08/11
		14/12

Nas reuniões dentre vários assuntos tratados e deliberados podem-se destacar:

- 1.0 Posse de novos Conselheiros para o mandato dezembro/2016 a novembro/2018 e consequente recomposição das Comissões e atualização dos dados dos Conselheiros;
- 2.0 Discussão das alterações da Lei Complementar nº 26/1997 que cria o Programa de Incentivo as Atividades Esportivas e da outras providências;
- Análise de diversos Projetos de Lei encaminhados pela SETUL;
- 3.1. Apreciação do PL nº 903/2016 que dispõe sobre a obrigatoriedade da presença de profissional licenciado em Educação Física no sistema de ensino do Distrito Federal, e dá outras providências;

- 3.2. Apreciação do PL nº 1.020/2016 que estabelece diretrizes para a utilização do Lago Paranoá para a prática desportiva de kite surf e dá outras providências;
- 3.3. Apreciação do PL nº 1.040/2016 que dispõe sobre a Lei de Incentivo ao Esporte do Distrito Federal - LIEDF e dá outras providências;
- 3.4. Apreciação do PL nº 1.199/2016 que institui a meia-entrada para profissionais de Educação Física do Distrito Federal em eventos esportivos e dá outras providências.
- Acompanhamento do Processo da Lei de Incentivo ao Esporte nº 220.001.182/2012
- Discussão das alterações da Lei Complementar nº 26/1997
- Análise de diversos Projetos de Lei encaminhado pela SETUL:
- 4.0 Participação de representantes do CONEF no Grupo de Trabalho sobre as discussões do Sistema Nacional do Desporto a convite do Ministério do Esporte;
- 5.0 Análise do Processo nº 220.001.105/2017 - World Police and Fire Games - Programa Compete Brasília;
- 6.0 Visita de representantes do CONEF-DF à Câmara Legislativa do Distrito Federal - CLDF como o objetivo de apresentar o Órgão Colegiado aos Deputados e oportunizar a realização de Audiência Pública junto à Presidência da Casa;
- 7.0 Criação de Grupo de Trabalho para organização de Audiência Pública na CLDF;
- 8.0 Extinção da Comissão Temporária da Lei de Incentivo ao Esporte; e,
- 9.0 Aprovação do Calendário de reuniões para 2018.

E como assuntos pendentes que ainda precisam ser deliberados:

- Elaboração do Plano de Apoio ao Esporte - PAE
- Mapeamento do orçamento do esporte no Distrito Federal
- Revisão do Regimento Interno do CONEF-DF e do Decreto com atribuições do cargo da Secretária Executiva do Conselho
- Análise de Projetos de Lei encaminhados pela SETUL

Acompanhamento minuta da Lei da Bolsa Atleta elaborada pelo CONEF-DF à pedido da SETUL por fazer parte de uma das metas do Acordo de Resultado da SETUL junto ao Governador no ano de 2016.

Comissões permanentes/comissões temporárias/grupos de trabalho

O trabalho das Comissões Permanentes, Comissões Temporárias e dos Grupos de Trabalho, quando for o caso, é assessorado pela Secretária Executiva que tem por atribuição criar mecanismos para a interação dos mesmos, bem como articular as demandas para subsidiar as discussões das reuniões Plenárias.

Comissão de Política do Esporte – CPE

Em 2017, foram realizadas 05 reuniões ordinárias da Comissão nos dias 06/02, 06/03, 03/04, 07/11 e 28/11 onde pode ser destacada a discussão dos seguintes temas:

tem	Temas Discutidos
-----	------------------

	Elaboração de diretrizes da Política do Esporte e Lazer do Distrito Federal, tendo como base o documento produzido pelo Fórum Brasília Capital do Esporte e pelas Ligas Desportivas do DF e Entorno.
	Governança do Esporte
	Elaboração de Resolução com as prioridades orientadoras das Políticas Públicas do Esporte e Lazer do DF
	Resgatar documentos elaborados pela CPE/CONEF referentes à Conferência Nacional do Esporte e se possível da Distrital com o objetivo de atualizar análise e subsidiar as ações da CPE/CONEF

1) Comissão de Orçamento e Finanças - COF

Em 2017, foram realizadas 06 reuniões ordinárias da Comissão nos dias 02/01, 09/03, 06/04, 13/06, 27/10 e 07/12 onde pode ser destacada a discussão dos seguintes temas:

tem	Temas Discutidos
	Orçamento da SETUL e do Fundo de Apoio ao Esporte - FAE: QDD e SAG
	Aproximação com o Conselho de Administração do Fundo de Apoio ao Esporte - CONFAE: participação em reuniões do Conselho
	Plano Plurianual da SETUL - 2016/2019

2) Comissão de Legislação e Normas - CLN

Em 2017, foram realizadas 07 reuniões ordinárias da Comissão nos dias 15/02, 15/03, 12/04, 19/06, 10/07, 09/08 e 13/09, e 01 reunião extraordinária no dia 17/05, onde pode ser destacada a discussão dos seguintes temas:

tem	Temas Discutidos
	Análise de diversos Projetos de Lei encaminhados pela SETUL ou pelo Deputado Julio Cesar Ribeiro
	Análise do Processo nº 220.001.105/2017 - World Police and Fire Games - Programa Compete Brasília
	Apresentação do servidor do Ministério do Esporte da dissertação de Mestrado sobre valores ideias da Bolsa Atletas

A Comissão tem como pendência a discussão do Processo nº 220.001.248/2016 que trata de questões relativas ao mandato de servidor público representante da sociedade civil, bem como da Revisão Regimento Interno do CONEF incluindo as atribuições da Secretária Executiva. Além disto, a análise de PLs encaminhados pela SETUL e pelo Deputado Julio Cesar Ribeiro.

3) Comissão de Programas e Projetos - CPP

Em 2017, foram realizadas 03 reuniões ordinárias da Comissão nos dias 08/02, 01/11 e 06/12 onde pode ser destacada a discussão dos seguintes temas:

tem	Temas Discutidos
	Retomada das ações da CPP e levantamento das competências segundo o Regimento Interno do CONEF

4) Comissão Temporária da Lei de Incentivo ao Esporte

Foi extinta em função do andamento do PL nº 1.040/2016 que dispõe sobre a Lei de Incentivo ao Esporte do Distrito Federal - LIEDF e dá outras providências.

5) Grupo de Trabalho - Audiência Pública

O GT foi recomposto em dezembro/2017 e reuniu-se em 20/12 para traçar as ações para a realização de uma Audiência Pública ou Comissão Geral na CLDF em data prevista para 01/03/2018.

Perspectivas para 2018

Para o ano de 2018 é fundamental a Secretaria de Estado do Esporte, Turismo e Lazer investir no apoio técnico e administrativo do Conselho com vistas a viabilizar um melhor andamento das atividades a serem realizadas, como por exemplo: recursos humanos, impressora, ar condicionado, geladeira, reparo e reforma das instalações físicas da sede, dentre outros. Além disto, garantir a continuidade das ações do Colegiado buscando cada vez mais oportunizar o reconhecimento do papel do Conselho na elaboração de Políticas Públicas para a Educação Física, Desporto e Lazer do DF, bem como no exercício do controle social.

4. DIAGNÓSTICO DO DESENVOLVIMENTO DA UNIDADE

Análise das realizações, dificuldades encontradas e perspectivas para o próximo exercício.

Neste exercício a Secretaria de Estado de Esporte, Turismo e Lazer teve como principal destaque a inauguração do Centro Olímpico e Paralímpico de Planaltina, e continuou mantendo os outros 11 (onze) Centros Olímpicos e Paralímpicos com o objetivo de oferecer a população do Distrito Federal atendimento socioeducativo por meio da prática esportiva.

Outro grande destaque foi o aumento no número de participantes na Corrida de Reis que em 2016 foram 8.000 (oito mil), já em 2017 esse número dobrou para 16.000 (dezesesseis mil), evento este, tradicional em Brasília e que apresenta grande visibilidade.

Um Programa que apresentou grande aumento no número de atletas e paratletas beneficiados foi o Compete Brasília, seja por meio de concessão de passagens aéreas ou terrestres. Em 2016, o Programa beneficiou 2.647 atletas, e em 2017, beneficiou 4438 atletas, ou seja, um aumento de 68%, esse aumento possibilitou que Brasília estivesse representada nos mais diversos campeonatos nacionais e internacionais.

Para 2018, a Secretaria de Adjunta de Esporte visa dar continuidade na sua missão de garantir e promover o esporte como inclusão social de crianças, jovens e adultos, por meio da ação conjunta entre o Estado e a sociedade, além de apoiar o esporte amador e de alto rendimento e se propõe a executar políticas públicas e diretrizes para o esporte.

Sendo assim, são de extrema importância a manutenção dos 12 dos Centros Olímpicos e Paralímpico, pois os mesmos oferecem a população melhoria na qualidade de vida, além da manutenção dos demais programas como o Compete Brasília, Boleiros, Circuito de Corridas e a concessão do Bolsa Atleta, que apoiam os atletas e paratletas de diversas modalidades e auxiliam a Secretaria no cumprimento da sua missão.

Os programas 6206 – Esportes e Grandes Eventos Esportivos, 6207 – Brasília Competitiva e 6219 – Capital Cultural - foram contemplados com 69 subtítulos, entre eles, 35 subtítulos foram destinados às Emendas Parlamentares, tendo sido inicialmente destinados 14,55% do orçamento constante na LOA para execução nesta Unidade das Emendas Parlamentares, sendo executados 14 subtítulos oriundos de Emendas Parlamentares.

Mesmo com os inúmeros atendimentos realizados e iniciativas exitosas, a SAT deixou de implementar ações expressivas que contribuam para a Promoção turística do Destino Brasília, que é uma das principais frentes em que atua e que tem sido excessivamente cobrada pelos atores do mercado turístico local. Este fato é resultado de limitações relacionadas à redução de gastos com despesas de viagens e às negativas obtidas para a realização de ações promocionais em outras localidades, o que acabou restringindo alcance de bons resultados e de impactos econômicos mais significativos, ocasionados pela vinda de mais turistas de eventos e de lazer para Brasília.

Para 2018 a SAT irá trabalhar na efetivação de parcerias junto à Sociedade Civil Organizada, por meio de Termo de Fomento ou Termo de Colaboração, visando a implementação de ações de incremento da promoção e do posicionamento de Brasília como cidade criativa; na revisão de ações previstas no Acordo de Cooperação Internacional, realizado em parceria com a UNESCO, focando na contratação de consultoria especializada para o desenvolvimento de ações de inserção mercadológica e de inteligência comercial competitiva do Destino Brasília; na realização de parcerias, dentro do espectro do Programa Abrace o Parque, para implementação de benfeitorias e incremento da agenda turística, esportiva e cultural do Parque da Cidade; e na consolidação da imagem de Brasília como Destino Criativo.

Identificação dos Responsáveis

Nome do Titular da Unidade Orçamentária: LEILA GOMES DE BARROS REGO

Telefone: 3326-0153 ramal-2791

e-mail: leila.esportedef@gmail.com

Assinatura: _____

RESPONSÁVEIS PELA ELABORAÇÃO:

Agente de Planejamento: MARA STAUT ANDRADE

Telefone: (61)99129-9000 e-mail de contato: staut.mara@gmail.com

Assinatura: _____

RESPONSÁVEIS PELA ELABORAÇÃO:

Agente de Planejamento: LUIZ CLAUDIO DE ARAUJO FRANÇA

Telefone: (61)98148-0817 e-mail de contato: luiz.franca@esporte.df.gov.br

Assinatura: _____

RESPONSÁVEIS PELA ELABORAÇÃO:

Agente de Planejamento: MARCOS FLAVIO GOMES DE MATOS

Telefone: (61)98213-7847 e-mail de contato: marcos.fgm08@gmail.com

Assinatura: _____