

Volume 3

1ª, 2ª, 3ª e 4ª

Legislaturas

Brasília 2003



Câmara Legislativa do Distrito Federal

Terceira Secretaria

# **Memória**

# **da Câmara Legislativa do DF**

V. 3

3<sup>a</sup> e 4<sup>a</sup> Legislaturas

Brasília

2003

© 2003. CÂMARA LEGISLATIVA DO DISTRITO FEDERAL

Permite-se a reprodução total ou parcial desta obra, desde que citada a fonte.

Impresso no Brasil

**Terceiro-Secretário:**

Izalci

**Comissão dos Anais e Memória da Câmara Legislativa do Distrito Federal:**

Sandra Cavalheiro de Miranda - Coordenadora

Claudia Boudrini Vargas, Jeovane de Melo, Jovita Delfino Aleixo, Maria Neide Pereira Salgado,

Ricardo Augusto Lobo, Rogério Sousa Barbosa

**Redação Final:**

José António Prates - Secretário Executivo do Gabinete da Mesa Diretora - Terceira Secretaria

**Colaboração:**

Ivan Carvalho - Coordenador de Comunicação Social

**Fotografias:**

Carlos Gandra, Fábio Rivas, João Wesley, Rinaldo Morelli e Sílvio Abdon

**Laboratório Fotográfico:**

Edson Charles e Victor Figueiredo

**Capa:**

Ana Beatriz Caçador

**Revisão:**

Afonso Camboim, Glória Alencar e Vânia Codeço

**Diagramação:**

Seção de Editoração

**Impressão:**

Gráfica da Câmara Legislativa

Documento normalizado pelo Setor de Documentação Legislativa

D614

Distrito Federal (Brasil). Câmara Legislativa. Comissão dos Anais e Memória.  
Memória da Câmara Legislativa do DF: 3ª e 4ª legislaturas /  
Sandra Cavalheiro de Miranda (coordenadora). - Brasília, 2003.

1.v. : il.

Conteúdo: v. 1 1ª e 2ª legislaturas. v. 2. 1ª, 2ª e 3ª legislaturas.  
v. 3. 3ª e 4ª legislaturas.

1. Distrito Federal (Brasil). Câmara Legislativa. 2. História. 3. Deputado Distrital.  
I. Miranda, Sandra Cavalheiro de. II. Título.

CDU: 342.532(817.4)(091)

CÂMARA LEGISLATIVA DO DISTRITO FEDERAL

SAIN - PARQUE RURAL

70086-900 BRASÍLIA-DF

# Palavra do Terceiro-Secretário

*Assim como as lágrimas regam o sorriso das pessoas, as crises forjam instituições mais fortes, robustas, adaptadas à realidade e, portanto, mais capazes de enfrentar novos e maiores desafios.*

*Eis como a História se impõe em nossa Câmara Legislativa, ao registrar, na legislatura atual, uma renovação de aproximadamente 65% de seus membros.*

*Isso ocorre em um instante de afirmação decisivo, quando a soberana voz das urnas responde, eloquente, a confuso, tardio e equivocado burburinho de quem questiona a Instituição, em vez dos erros humanos nela e em seu nome cometidos em tempo passado.*

*Quem preside os destinos desta Casa, hoje, é esse espírito, esse incontestável anseio de mudança que emana do povo, exortando nosso Legislativo a posturas cidadãs, modernas, transparentes, todas inadiáveis e à altura do Distrito Federal.*

*Assumi a Terceira Secretaria empolgado e com disposição irreversível para trabalhar.*

*A depender de nossos esforços, o presente há de descortinar o futuro, sadio e pautado pelo interesse público pelo qual nós, deputados e funcionários, ora nos empenhamos com toda a responsabilidade, seja como servidores do público, seja como democratas convictos.*

*Agradeço o esforço empreendido por todos que se dedicaram a esta edição da Memória da Câmara Legislativa, consciente de seu papel indispensável aos registros que se traduzirão, tenho certeza, em decisiva contribuição nesta arrancada rumo ao futuro.*

Deputado Izalci  
Terceiro-Secretário

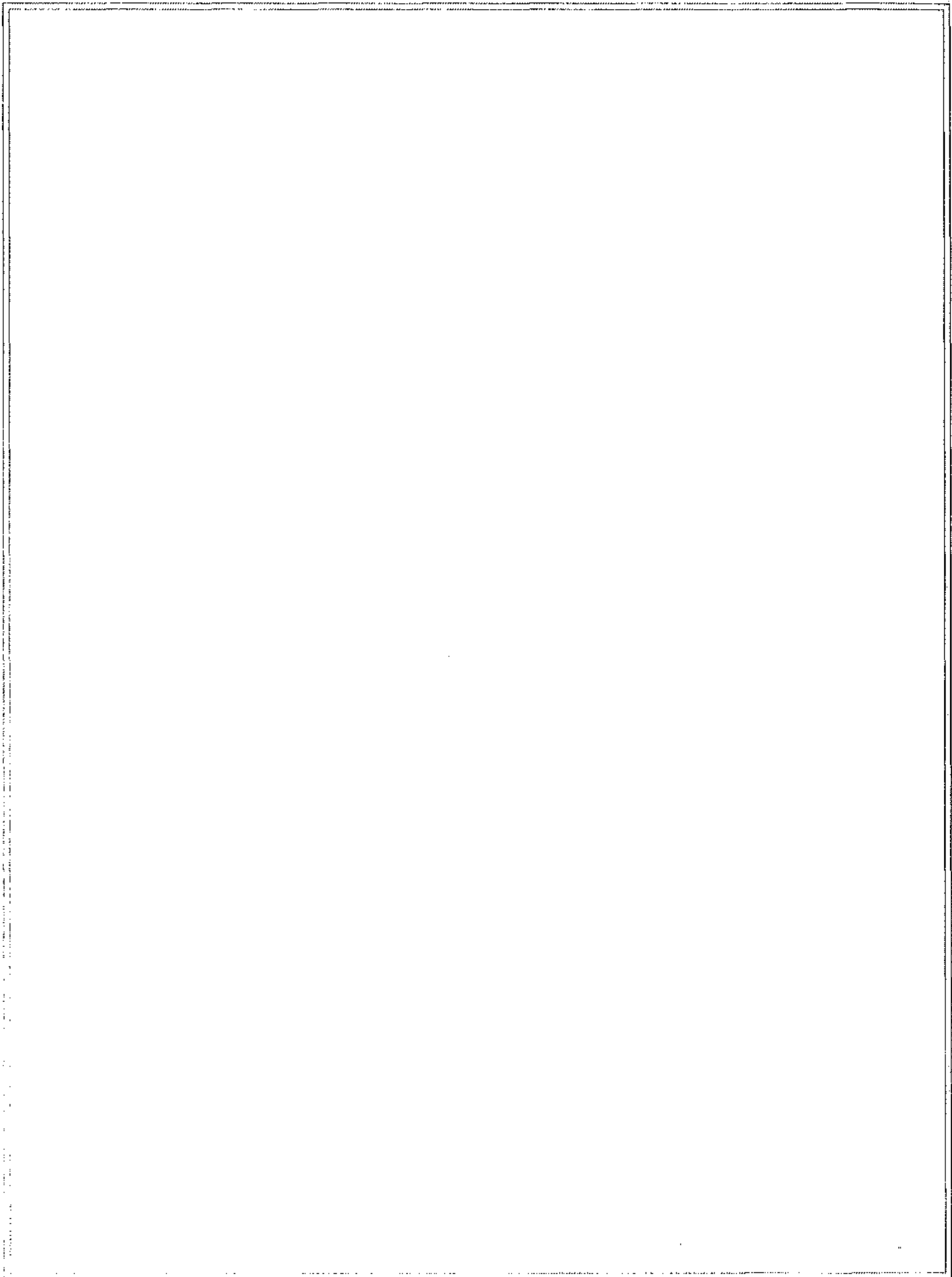

# SUMÁRIO

Brasília e <b>uma</b> visão de futuro.....	7
Distrito Federal - Dados gerais.....	9
Nova sede da CLDF.....	10
Cidadania e participação política.....	11
Cidadão Honorário de Brasília.....	12
<b>Juscelino</b> Kubitschek - Biografia.....	13
Cidadãos Honorários de <b>Brasília</b> – 2000 a 2003.....	17
Mesas Diretoras.....	28
Perfis dos deputados distritais - <b>4ª</b> Legislatura.....	31
<b>Anilcéia</b> Machado.....	32
Ariete Sampaio.....	33
Augusto Carvalho.....	34
Benício Tavares.....	35
<b>Brunelli</b> .....	36
Carlos Xavier.....	37
Chico Floresta.....	38
<b>Chico</b> Leite.....	39
Chico Vigilante.....	40
<b>Eliana</b> Pedrosa.....	41
<b>Erika</b> Kokay.....	42
Eurides Brito.....	43
Fábio <b>Barcellos</b> .....	44
<b>Gim</b> Argello.....	45
<b>Izalci</b> .....	46
João de Deus.....	47
Jorge Cauhy.....	48
<b>José</b> Edmar.....	49
Leonardo Prudente.....	50
<b>Odilon</b> Aires.....	51
Paulo Tadeu.....	52
Pedro Passos.....	53
Peniel Pacheco.....	54
Roney Nemer.....	55
Vigão.....	56
Galeria de parlamentares e <b>ex-parlamentares</b> .....	57

Comissões Permanentes.....	61
Comissões Temporárias.....	69
Principais eventos - janeiro/ 2001 a julho/ 2003.....	70
Seminários e fóruns.....	70
Debates e palestras.....	72
Audiências públicas.....	72
Comissões gerais.....	73
Eventos externos.....	74
Dez anos da "Constituição do DF".....	75
Parlamentares e <b>ex-parlamentares</b> homenageados.....	76
Servidores homenageados.....	76
Agradecimento.....	78
Referências.....	80

# Brasília e uma visão de futuro

*Adirson Vasconcelos*

A memória é a base que permite ao homem, vivendo o presente, antever o futuro.

Daí a grande responsabilidade que deve ter um escritor quando resgata o passado de sua terra, do seu povo. E esta responsabilidade se amplia quando o **memorialista** vivência o presente dos seus contemporâneos, o que deve fazer intensamente, com espírito cívico, observação crítica e total imparcialidade emocional. Só **assim**, terá os meios eficazes para predizer, de forma consciente e científica, o que há de vir, o futuro.

Brasília é um caso típico e bem elucidativo do axioma acima, o que torna possível **refletir** e fazer análise sobre passado, presente e futuro.

No seu primeiro sopro de vida, quando sonhada pelos inconfidentes mineiros e por outros brasileiros clarividentes do Brasil Colônia e do Império, a tônica do pensamento a justificar o ideal de **interiorização** da Capital brasileira firmou-se nos princípios científicos e aspirações cívicas de integração nacional com a ocupação territorial, de expansão do desenvolvimento **econômico** do imenso Brasil Central e, finalmente, de promoção social de um povo predestinado a um elevado grau de aperfeiçoamento intelectual, moral e espiritual. Assim sonharam Tiradentes, Hipólito, Bonifácio, **Varnhagen** e outros. Pensaram até no nome Brasília.

E o padre Dom João Bosco sonhou mais alto, profetizando o surgimento de uma nova civilização nas paragens onde aqueles brasileiros sensitivos imaginaram uma Capital brasileira **interiorana**. Foi mais longe o sonho do padre salesiano quando apontou o local preciso, onde **hoje** exatamente está Brasília, "de onde correrá leite e mel", e quando **definiu** aquele momento futuro como sendo de "uma riqueza inconcebível".

O sonho se fez realidade pelo desiderato de três Constituições federais, por três Comissões de alto nível para estudar a localização da nova Capital no interior, pelas propostas e atos de brasileiros ao longo do Brasil República, até o momento maior em **que** um homem de fé e vontade inquebrantáveis, o Presidente Juscelino Kubitschek, cumpriu o desejo de muitas gerações de brasileiros construindo e inaugurando Brasília, a 21 de abril de 1960, para Capital do Brasil, no Planalto Central de Goiás.

Homens simples, quase rudes, retirantes do Nordeste e de outras partes do País, fugiram da seca e da falta de oportunidades para, sem quase qualificação de **mão-de-obra**, lançar-se à epopeia de Brasília e construir palácios admiráveis, belos edifícios residenciais, avenidas e eixos monumentais, etc. e entregar pronta e acabada o que a imprensa mundial chamou de "A Obra do Século", e o filósofo francês André **Malraux** chamou de "A Capital da Esperança".

Assim, gente do Norte, do Leste, do Sul e do Oeste, repetindo o feito dos fugitivos do deserto, na Antiguidade, ocorreu à terra prometida e, no Planalto Central do Brasil, edificou Brasília, a nova Capital do Brasil. Construíram, também, famílias, numa mistura integradora e numa miscigenação de tipos étnicos os mais diversos - nortistas com gaúchos, mineiros com cearenses, goianos com cariocas etc. -, surgindo, daí, de uniões conjugais, de relacionamentos, costumes, tradições e cores, **um** novo tipo étnico miscigenado e com todas as cores nacionais, uma integração social dos *gens* brasileiros, um homem síntese, o homem de Brasília, que surge ao longo dos

primeiros quarenta anos de vida da cidade como **Capital Federal**. Um tempo de quarenta anos que faz lembrar a caminhada de Moisés e seu povo até a terra prometida, na Antiguidade.

E este homem síntese, o brasileiro, com o aconselhamento de pioneiros predestinados, que edificaram a cidade e a sustentaram, e a assistência de entidades superiores, nos momentos iniciais do Terceiro Milênio, notadamente a partir do ano 2003, para que se cumpra a profecia, constrói as perspectivas alvissareiras de um futuro promissor ao fixar no Planalto Central do Brasil, a partir de Brasília, os fundamentos de uma nova civilização, já antevista por brasileiros clarividentes e pelo sonho profético do padre salesiano.

Assim, pelo pensamento construtivo e pela evolução moral e espiritual, essa nova geração nascida no Planalto Central, esse homem brasileiro, esse homem síntese nacional, fará de Brasília a Capital do Terceiro Milênio, revelação esta que me foi feita, coincidentemente, pelo Presidente Juscelino Kubitschek, dias antes do seu falecimento, em 1976. Será uma riqueza inconcebível, na visão de Dom Bosco. A cultura e os valores morais se agigantarão. A ganância pelo poder e pelo ouro não predominará mais. Os corruptos, os hipócritas, os maus não terão mais vez na política, na economia, na cultura. A preocupação maior será o bem comum. A consciência evolutiva de cada um definirá melhor os direitos e as responsabilidades, na construção da justiça social e da paz entre os homens. O pensamento e a virtude prevalecerão sobre a matéria e sobre o vício. O Brasil será o coração do mundo e a pátria espiritual do planeta, na vidência de Humberto de Campos. E Brasília será a Capital do Terceiro Milênio, na antevisão do Presidente Juscelino Kubitschek.

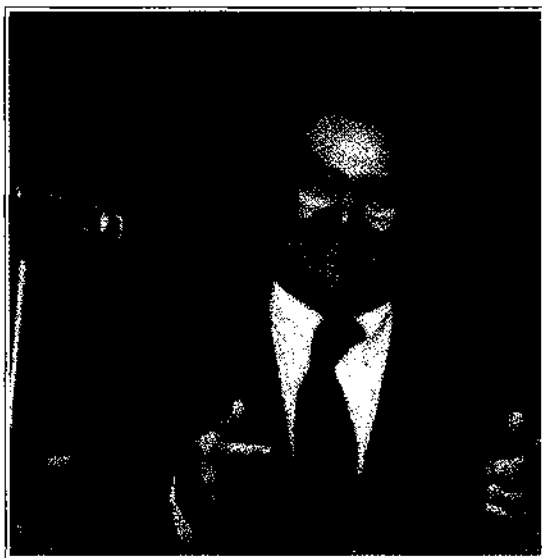

*Adirson Vasconcelos é historiador de Brasília, com mais de vinte livros publicados. Tem o título de Cidadão Honorário de Brasília, outorgado pela Câmara Legislativa do DF,*

# Distrito Federal - Dados gerais

**Localização:** região Centro-Oeste, no Planalto Central goiano

**Limites territoriais:** ao norte, o paralelo de 15°30' sul; ao sul, o paralelo de 16°03' sul; a leste, o meridiano de 47°25' WGreenwich, o ribeirão Santa Rita e o rio Preto; a oeste, o meridiano de 48°12' WGreenwich e o rio Descoberto

**Superfície:** 5.789,16 km<sup>2</sup>, representando 0,06% do território brasileiro

**População:** 2.043.169 habitantes (Censo 2000)

**Densidade demográfica:** 252,93 habitantes por km<sup>2</sup> (Censo 2000)

**Altitude média:** 1.100 metros

**Clima:** tropical e tropical de altitude

**Temperatura média anual:** 21°C

**Umidade relativa do ar:** 25% no inverno e 68% no verão

**Divisão administrativa do Distrito Federal:** 23 Regiões Administrativas:

- |                                |                            |                                  |
|--------------------------------|----------------------------|----------------------------------|
| • RA I - Brasília              | - RA IX - Ceilândia        | - RA XVII - Riacho Fundo         |
| - RA II - Gama                 | - RA X - Guará             | - RA XVIII - Lago Norte          |
| • RA III - Taguatinga          | - RA XI - Cruzeiro         | - RA XIX - Candangolândia        |
| • RA IV - Brazlândia           | - RA XII - Samambaia       | - RA XX - Águas Claras           |
| - RA V - Sobradinho            | - RA XIII - Santa Maria    | - RA XXI - Riacho Fundo II       |
| - RA VI - Planaltina           | - RA XIV - São Sebastião   | - RA XXII - Sudoeste e Octogonal |
| - RA VII - Paranoá             | - RA XV - Recanto das Emas | - RA XXIII - Varjão              |
| • RA VIII - Núcleo Bandeirante | - RA XVI - Lago Sul        |                                  |

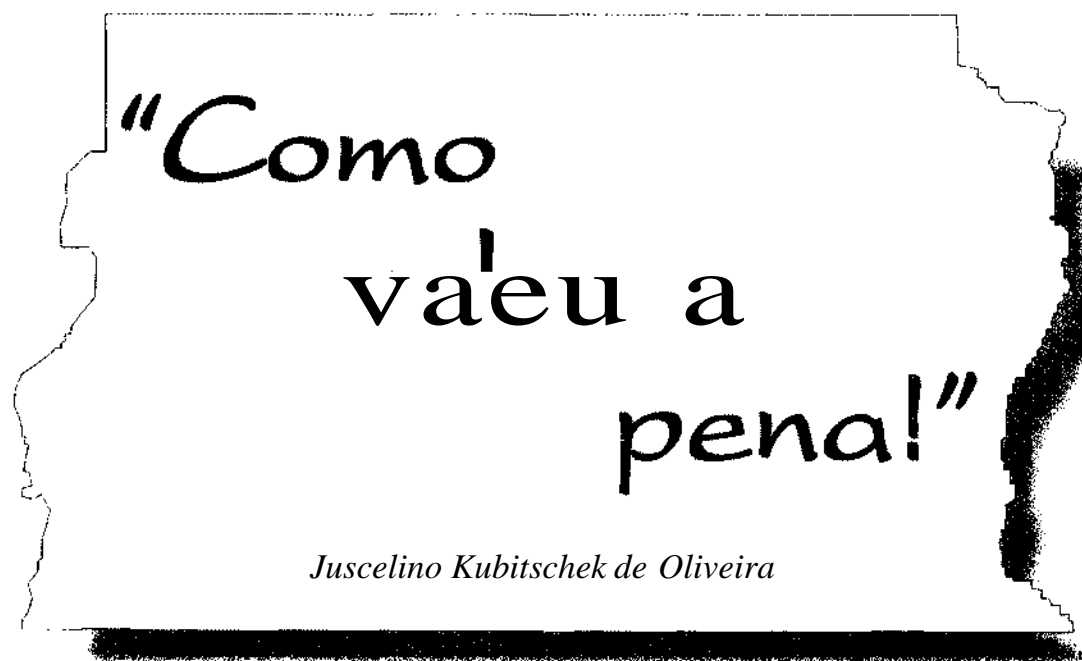

# Nova sede da CLDF

## Construção é unanimidade entre os deputados

A vontade de aproximar a população de seus representantes é unanimidade entre os deputados distritais, independentemente de partidos políticos ou ideologias.

A sede será erguida no Eixo Monumental, em frente à Praça do Buriti, próxima, portanto, do GDF e dos Tribunais de Justiça e de Contas do DF.

A obra terá cerca de 31 mil metros quadrados e deverá ser concluída em aproximadamente 2 anos, com um custo estimado de R\$ 42,7 milhões.

Para acompanhá-la, foram criadas duas comissões: a primeira é formada por cinco deputados que irão cuidar, junto à Secretaria de Fazenda, da tramitação e da disponibilidade de recursos necessários para a execução da obra.

A outra comissão é composta de engenheiros e arquitetos da Câmara Legislativa do DF, que irão tratar das obras de construção da nova sede. No intuito de adequar as mudanças necessárias ao projeto original da obra, de 1989, sugestões estão sendo levantadas junto aos servidores da Casa, as quais serão levadas aos deputados distritais, para uma decisão definitiva sobre as alterações a serem feitas.

Uma já prevista é a expansão de 200 para 900 vagas no estacionamento. Para isso, os técnicos explicam que deverá ocorrer uma nova licitação, cobrindo apenas os gastos do novo piso do estacionamento subterrâneo.

A empresa de engenharia já realizou os trabalhos de escavação do terreno, iniciou as fundações do prédio principal (que terá cinco pavimentos) e está esperando a definição das alterações do projeto para acelerar a obra. As novas instalações abrigarão, numa área de 170x 110m, dois auditórios e mais espaços para que a população possa acompanhar os trabalhos dos deputados, tanto nas comissões como no plenário.

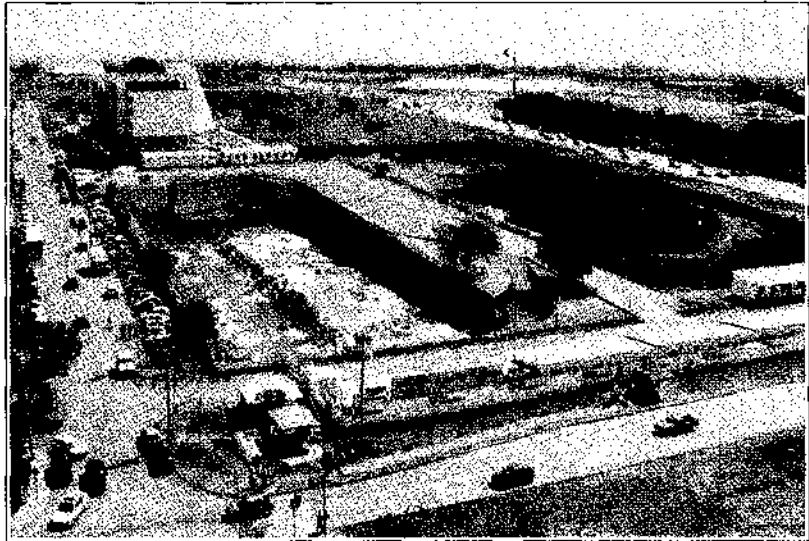

# CIDADANIA E PARTICIPAÇÃO POLÍTICA

A Lei Orgânica do Distrito Federal dispõe, no art. 76, que "A iniciativa popular pode ser exercida pela apresentação à Câmara Legislativa de emenda à Lei Orgânica, na forma do art. 70, III, ou de projeto de lei devidamente articulado, justificado e subscrito por, no mínimo, um por cento do eleitorado do Distrito Federal, distribuído por três zonas eleitorais, assegurada a defesa do projeto por representantes dos respectivos autores perante as comissões nas quais tramitar".

## COMO SE FAZ UMA LEI\*

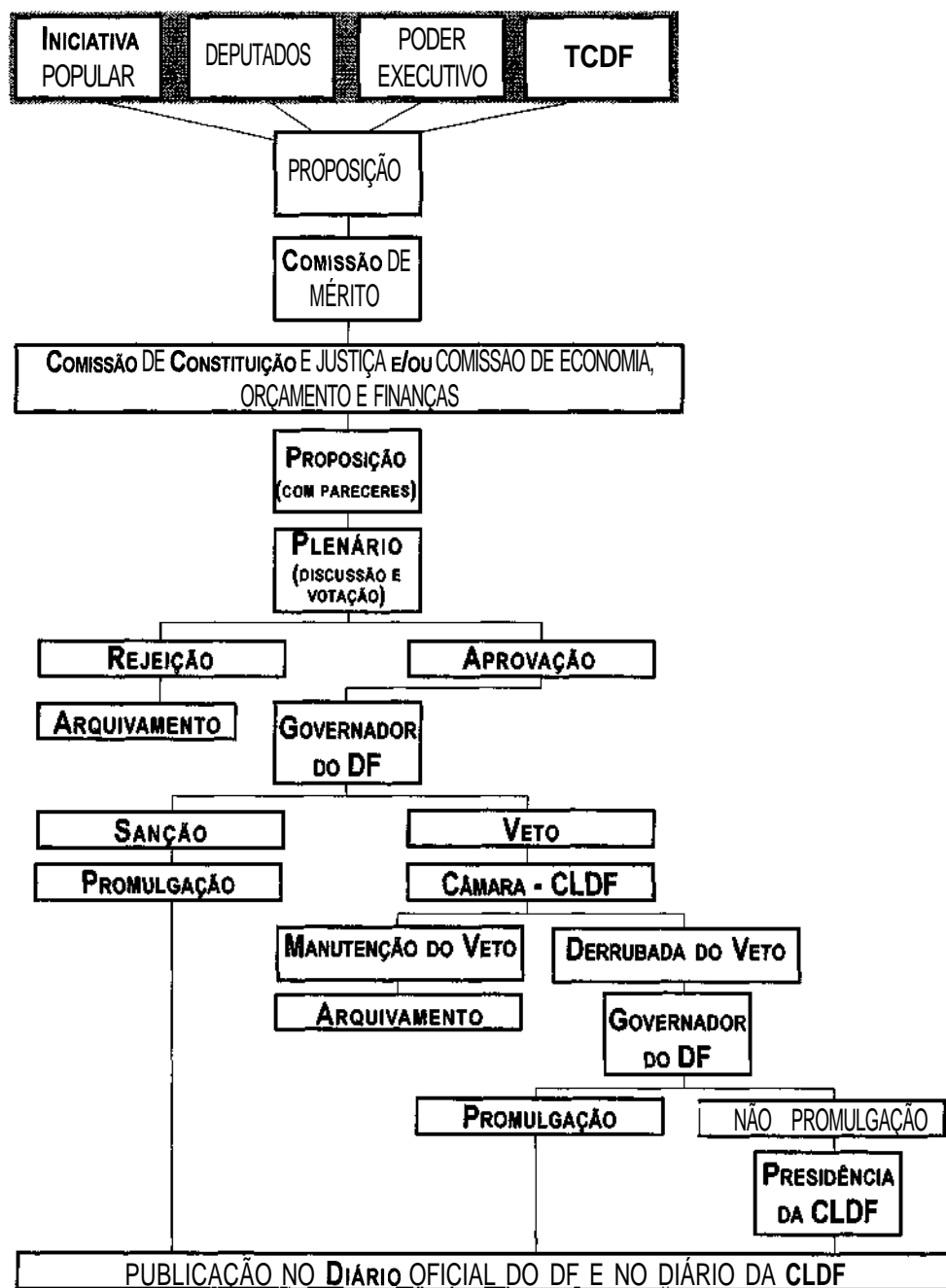

\* Diagrama elaborado pela Assessoria Legislativa.

# Cidadão Honorário

O título de Cidadão Honorário de Brasília é a maior honraria prestada a todos aqueles que contribuíram para o engrandecimento de Brasília, Património Cultural da Humanidade.

O título é outorgado por meio de Decreto Legislativo em sessão solene realizada no plenário da Câmara Legislativa do Distrito Federal ou, excepcionalmente, em outro local público importante. Até junho de 2003, 782 títulos haviam sido conferidos.

Nesta edição destacamos o título de Cidadão Honorário de Brasília *post-mortem* outorgado ao ex-Presidente Juscelino Kubitschek de Oliveira e entregue a seus familiares em 19 de fevereiro de 2002, no Memorial JK.

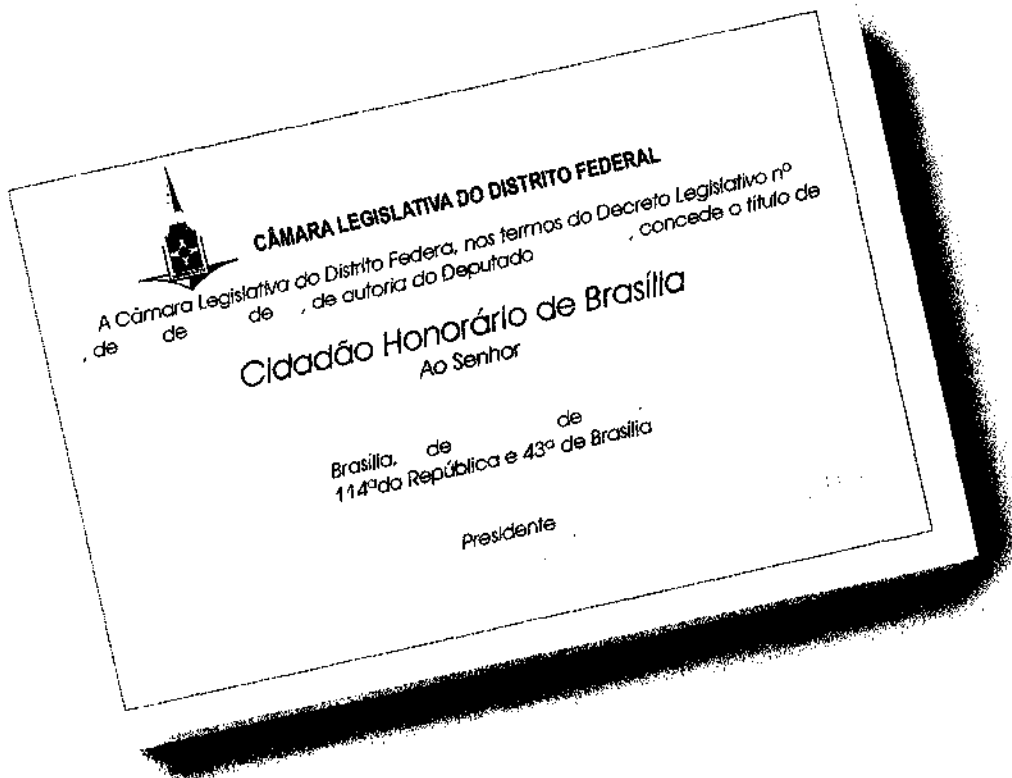

## JUSCELINO KUBITSCHEK — BIOGRAFIA

Político, médico e empresário, nasceu a 12 de setembro de 1902, em Diamantina - MG, e faleceu a 22 de agosto de 1976, vítima de acidente automobilístico na Via Dutra, próximo a Rezende - RJ, sendo sepultado em Brasília - DF, no cemitério Campo da Esperança. No dia 12 de setembro de 1981, seu corpo foi trasladado para o Memorial JK, em Brasília.

Formou-se em Medicina em dezembro de 1927. Após dois anos de exercício da profissão, seguiu para a França, para um curso de especialização em Urologia. Só retornou ao Brasil em novembro de 1930, após a vitória da revolução que levou Getúlio Vargas ao poder.

Casou-se no Rio de Janeiro - RJ, em 30 de dezembro de 1931, com Sara Gomes de Lemos.

Quando eclodiu a Revolução Constitucionalista, em julho de 1932, seguiu com as forças legalistas para a frente de batalha, na região da Mantiqueira, onde foi encarregado de montar um hospital para o atendimento dos feridos.

Entrou na vida pública como membro do Gabinete Civil do interventor e governador de Minas Gerais Benedito Valadares Ribeiro. Nesse cargo, começou a interessar-se pela política de Diamantina, obtendo liberação de verba para a construção da ponte ligando a cidade a Rio Vermelho.

Já na vigência da Constituição de 1934, elegeu-se deputado federal pelo Partido Progressista, quando vigorava a Lei nº 48, conhecida como Lei de Segurança Nacional.

Em 10 de novembro de 1937, Getúlio Vargas deu o golpe que instituiu o Estado Novo. Fechou o Congresso Nacional e declarou extintos os partidos políticos. Desalentado com o rumo tomado pela política brasileira, Juscelino decidiu abandonar a vida pública. Retornou à clínica em Belo Horizonte e às atividades na Santa Casa. Em fins de 1938, foi promovido a tenente-coronel-médico da Força Pública e nomeado chefe do serviço de Cirurgia do Hospital Militar.

Em 15 de abril de 1940, retornou à carreira política com a nomeação para a Prefeitura de Belo Horizonte. A princípio, tentou conciliar a medicina com a administração pública, mas, em 1945, abandonou definitivamente o exercício da medicina.

No dia 8 de outubro de 1945, o PSD mineiro lançou sua lista de candidatos à Assembleia Constituinte, incluindo o nome de Juscelino. Com a deposição de Vargas, no dia 29 de outubro de 1945, deixou a Prefeitura de Belo Horizonte, onde foi substituído pelo engenheiro João Gusman Júnior.

Em dezembro de 1945, obteve uma expressiva votação como deputado constituinte. Em outubro de 1950, foi eleito governador do estado de Minas Gerais com 714.365 votos. Tomou posse em 31 de janeiro de 1951. Em seu discurso de posse, acentuou a gravidade do problema social, que "cresceu e transbordou, destruindo e tornando caducos os sistemas políticos mais tradicionais". Para resolvê-lo, considerava que a modernização de Minas devia ser apressada. Do ponto de vista de sua base econômica, o estado ainda se achava na fase que chamou de "civilização



da lenha". Cumpria apressar a expansão da capacidade instalada de produção de energia elétrica, processo até então muito lento.

Em junho de 1951, apresentou à Assembleia Legislativa de Minas Gerais o plano de eletrificação para o estado. Em junho de 1952, anunciava a implantação da Companhia Siderúrgica Mannesmann, na Cidade Industrial.

É, de fato, com Juscelino Kubitschek que se inaugura o predomínio da mentalidade industrialista no governo de Minas. Até então, os governantes haviam posto a ênfase na agricultura, favorecendo, quando muito, a agroindústria. A possibilidade de Minas transformar-se em grande estado siderúrgico, já antevista desde o governo Artur Bernardes, só começou a tornar-se realidade com a opção de Juscelino pela industrialização moderna.

Não há como negar a importância crucial que teve a iniciativa governamental, comandada e estimulada por Juscelino Kubitschek, no processo de expansão e diversificação da economia do estado de Minas Gerais.

Em seu governo, não se descuidou também dos aspectos sociais. As matrículas escolares passaram de 680 mil para 1,1 milhão, tendo sido abertas 137 novas escolas e instalados 120 novos postos de saúde em diferentes regiões do estado. Criou também duas faculdades de Medicina, uma de Direito e uma de Farmácia e Odontologia, além de cinco conservatórios de Música e uma escola de Belas-Artes. Seu governo pode ser considerado o marco definitivo da modernização do estado.

Foi eleito presidente da República com 3.007.411 votos, em 3 de outubro de 1955. Sua posse foi ameaçada, em novembro de 1955, por grave crise política desencadeada por um grupo de militares que contestava os resultados eleitorais. A interferência segura do então ministro da Guerra, general Lott, impediu que ganhasse corpo o golpe que se articulava, apoiado pela ala lacerdista da UDN.

Juscelino chegou à Presidência da República aos 53 anos de idade. Vinha com toda a disposição de fazer o País avançar 50 anos de progresso em 5 anos de administração, sintetizada na famosa frase "50 anos em 5".

Em 1956, o Brasil, como toda a América Latina, achava-se numa encruzilhada desafiadora, em que os governos tinham de optar pelo desenvolvimento ou pela estagnação. A taxa de crescimento entre 1948/55 foi da ordem de 3,2% ao ano, enquanto a população aproximava-se de 60 milhões de habitantes. A *renda per capita* era das mais baixas do mundo, até mesmo para os padrões da América Latina.

Entre desenvolvimento e estagnação, com o perigo de provocar a revolta das massas desamparadas, Juscelino não hesitou: tratou de impulsionar o progresso nacional, garantindo, ao mesmo tempo, a estabilidade social e política.

Sua habilidade política revelou-se plenamente na estratégia que seguiu para assegurar os meios de realização do seu ambicioso programa de governo. Tratou, em primeiro lugar, de assegurar a continuidade do apoio da bancada majoritária no Congresso Federal, representada pela Frente PSD/ PTB. Por outro lado, assegurou a lealdade das Forças Armadas, mantendo o Ministério da Guerra sob a direção do general Lott e o comando do 1º Exército, sediado no Rio de Janeiro, nas mãos do general Odílio Denys, durante todo o seu mandato presidencial.

Apesar da estabilidade que marcou seu mandato presidencial, Juscelino teve de enfrentar várias manifestações de oposição, em geral lideradas pela ala lacerdista da UDN, apoiada por setores minoritários das Forças Armadas. As greves foram, de certo modo, bem controladas pelo PTB, que apoiou consistentemente o governo até o final do mandato.

Seu governo foi um marco de grandes realizações que conduziram o País a sua fase industrial, com a extensão da economia capitalista a todos os setores da produção.

Acrescida ao Programa de Metas como sua meta-síntese, a construção de Brasília seria

o símbolo do esforço desenvolvimentista de Kubitschek. Em 18 de abril de 1956, Juscelino enviou ao Congresso mensagem e projeto de lei propondo a transferência da Capital da República para o Planalto Central, conforme preconizavam todas as Constituições brasileiras a partir de 1891.

No concurso realizado para a escolha do plano arquitetônico e urbanístico da cidade, saíram vencedores os projetos de Lúcio Costa e Oscar Niemeyer. Em fevereiro de 1960, encontraram-se em Brasília, vindas dos quatro extremos do País, as quatro colunas da Caravana da Integração Nacional, formadas por veículos fabricados no Brasil. Anova capital foi oficialmente inaugurada em 21 de abril de 1960, já com uma população de 100 mil habitantes.

Juscelino não acreditava em panaceias políticas. Julgava que só do planejamento bem formulado poderia provir a solução para os grandes problemas nacionais. Já no final do mandato presidencial, dava-se conta do muito que havia ainda a ser feito para a consolidação do Brasil como país moderno, fundado na economia industrial capitalista.

O governo JK caracterizou-se pela estabilidade política, em contraste com o padrão de instabilidade crônica que marcou a vida da Nação desde 1930. Juscelino foi o único presidente civil que, entre 1930 e 1964, conseguiu chegar constitucionalmente ao final do mandato, mantendo, além do mais, o ritmo de crescimento econômico do País que, segundo dados da Fundação Getúlio Vargas, foi, em média, de 7,8% ao ano entre 1957 e 1960, mais que o dobro registrado no ano de 1955 (3,2%).

Ainda no final do mandato, começava a ser preparada a campanha para sua reeleição, já circulando o *slogan* "JK-65". Em dezembro de 1960, políticos de Goiás iniciaram um movimento para que Juscelino ocupasse uma das cadeiras daquele estado no Senado. Para abrir a vaga, o senador Taciano Gomes de Melo renunciou ao mandato, em janeiro de 1961, sendo nomeado ministro de Tribunal de Contas do Distrito Federal. No dia 4 de junho de 1961, Juscelino elegeu-se senador por Goiás. Quando da renúncia do presidente Jânio Quadros, manifestou-se a favor da posse do vice, João Goulart, contra a opinião dos ministros militares. Não aderiu ao sistema parlamentar, então introduzido para resolver a crise sucessória. Fez campanha pela volta ao presidencialismo, defendendo a antecipação do plebiscito marcado para 1965.

Em 21 de março de 1964, já como candidato à sucessão de João Goulart, Juscelino afirmou que o futuro quinquênio seria o da agricultura. Entretanto, os acontecimentos precipitaram-se num sentido que desmentia a proposta conciliatória de Kubitschek, que se recusara a aderir ao movimento militar de 31 de março de 1964, que depôs o presidente Goulart. O PSD, seguindo a orientação dominante na cena política civil, ajudou - com o voto de sua bancada no Congresso - a eleger o marechal Castelo Branco primeiro presidente do novo regime. Juscelino seguiu seu partido confiando na realização plena do calendário eleitoral prefixado. Mas, em 3 de junho de 1964, o general Arthur da Costa e Silva pediu a cassação do mandato e dos direitos políticos do ex-presidente, alegando que ele também era responsável pela deterioração política no País. A medida visava a impedir "futuras manobras políticas" de Juscelino. Em represália, o PSD retirou-se do bloco parlamentar de apoio ao governo militar.

Em junho de 1964, Juscelino partiu para a Europa em um exílio voluntário. As eleições presidenciais foram adiadas para outubro de 1966. Em 1965, a oposição saiu vitoriosa em Minas e na Guanabara, por ocasião das eleições para o governo do estado.

Em outubro, Juscelino retornou ao País, para logo assistir à promulgação do Ato Institucional nº 2 (AI-2), que extinguiu o sistema partidário vigente, criando em seu lugar a Aliança Renovadora Nacional (ARENA), partido do governo, e o Movimento Democrático Brasileiro (MDB), que congregava a oposição. O mesmo ato estabelecia eleições indiretas para a Presidência da República. Nessa ocasião, Juscelino foi chamado a depor em sucessivos inquéritos policiais militares.

Desgostoso com o regime, decidiu partir para New York em novembro de 1965. Dos Estados Unidos transferiu-se para Lisboa, onde acabou participando da formação da então chamada Frente Ampla, que reunia também João Goulart e Carlos Lacerda. O movimento visava a mobilizar forças para a reconstitucionalização do Brasil. Em 28 de outubro de 1966, lançou um manifesto em que demandava eleições livres e diretas, reforma partidária e institucional, retomada do desenvolvimento económico e adoção de uma política externa soberana. Mas o movimento não conseguiu obter consenso entre os opositores do regime militar, acabando por dissolver-se oficialmente em junho de 1967.

Juscelino retornou ao Brasil em outubro de 1967, tendo sido então advertido pelo governo de que poderia ser confinado por 60 dias, caso voltasse a participar de atividades políticas.

Em 13 de dezembro de 1968, foi decretado o Ato Institucional nº 5 (AI-5), que pôs o Congresso em recesso por tempo indeterminado e suspendeu a vigência normal dos direitos políticos garantidos pela Constituição de 1967. Nessa ocasião, Juscelino ficou detido por nove dias no quartel do 3º RI, sediado em São Gonçalo - RJ. Depois disso, abandonou a política, dedicando-se apenas a atividades particulares. Em 1967, assumiu o cargo de **diretor-presidente** do Banco Denasa, deixando-o em 1976 para dedicar-se exclusivamente a sua fazenda em Luziânia, no estado de Goiás.

Em junho de 1974, tornou-se membro da Academia Mineira de Letras. No ano seguinte, concorreu a uma **vaga** na Academia Brasileira de Letras, mas foi derrotado pelo escritor Bernardo Elis. Em junho de 1976, recebeu o troféu **Juca Pato**, da União Brasileira de Escritores.

No **dia** 22 de agosto daquele mesmo ano, Juscelino faleceu **em** um acidente automobilístico. O velório no Rio de Janeiro e o sepultamento em Brasília deram **ensejo** a grandes manifestações populares. O então presidente Ernesto Geisel decretou luto oficial, primeira homenagem do governo militar a um político cassado. Em 12 de setembro de 1981, foi inaugurado em Brasília o Memorial **JK**, projetado por Oscar Niemeyer, para onde foram transferidos - e se encontram até hoje - os restos mortais de Juscelino.

Além de um grande número de discursos e conferências, são de sua autoria as obras: *Sentido democrático de uma campanha*, de 1956; *Uma campanha democrática*, de 1959; *Discursos*, de 1957/71, em 5 volumes; *Por que construí Brasília*, de 1975 e *Meu caminho para Brasília*, de 1974-78, em 3 volumes.

# Títulos de Cidadão Honorário de Brasília

Publicados no período de 14 de fevereiro de 2000 a 10 de abril de 2003\*

## 2000

Nº	Nome	Autor (Deputado)	Decreto Legislativo
001	Atriz <b>Fernanda Montenegro</b>	Wilson Lima	446
002	Desembargador Romeu Barbosa Jobim	Benício Tavares	447
003	Senhora <b>Deborah</b> Souza Menezes	Jorge Cauhy	448
004	Doutor Geraldo Hideu <b>Osanai</b>	José Edmar	451
005	Senhor José <b>Saramago</b>	Maria José	453
006	Senhor Geraldo Campos	<b>Danton</b> Nogueira e <b>Anilcéia</b> Machado	455
007	Cantor e compositor João Bosco de Freitas <b>Mucci</b>	Silvio Linhares	456
008	Senhor Francisco de Assis da Silva	Carlos Xavier	459
009	Padre Moacir Anastácio de Carvalho	Renato Rainha	460
010	Médica psiquiatra Maria <b>Zélia</b> Serra	Wasny de Roure	462
011	Senhor Wagner Ulisses Costa <b>Netto</b> de Souza	<b>Peniel</b> Pacheco e João de Deus	466
012	Senhora <b>Alda Abrahão</b> Faiad Góes	Jorge Cauhy	470
013	Deputado <b>Affonso</b> Alves de Camargo Neto	<b>Gim Argello</b>	546
014	Senhor Erasmo de Castro	Maria José	571
015	Pastor <b>Amós</b> Batista de Souza	Carlos Xavier	576
016	Professora Dad Abi <b>Chahine Squarisi</b>	Lúcia Carvalho	577
017	Senhor Francisco das Chagas Almeida	Wilson Lima	578
018	Senhor Cícero Miranda Filho	<b>Aguinaldo</b> de Jesus	579
019	Senhor Sebastião <b>Anerzino</b> Rodrigues	José Edmar	580
020	Médico veterinário Silvio Guilherme Beltrão <b>Breckenfeld</b>	Daniel Marques	581
021	Doutor <b>Luciano</b> Brandão <b>Alves</b> de Souza	Gim Argello	582
022	Farmacêutico Rogério <b>Tokarski</b>	Renato Rainha	583
023	Deputado Federal José Guimarães Neiva Moreira	João de Deus	584
024	Senhor Marcos <b>Terena</b>	Chico Floresta	585
025	Senhor Antônio <b>Honório</b> Pires de Oliveira Júnior	Jorge Cauhy	586
026	Deputado Federal <b>Agnelo</b> de Queiroz	Aguinaldo de Jesus	587
027	Médica Sônia Maria <b>Salviano</b> Matos de Alencar	Wasny de Roure	588
028	Jornalista e advogado Sebastião de <b>Barros</b> Abreu	Rodrigo <b>Rollemberg</b>	589
029	Senhora Cláudia Fernanda de Oliveira Pereira	César Lacerda	590
030	Senhor Mário André Carvalho Machado	<b>Alfrio</b> Neto	591
031	Professora <b>Hortência</b> Hurlpia de <b>Hollanda</b>	Maria José	592
032	Senhora Aríete Avelar Sampaio	Lúcia Carvalho	593
033	<b>Exmo. Sr. Ministro Adhemar</b> Paladini Ghisi	Gim Argello	594
034	<b>Exmo. Sr. Ministro Ruy</b> de Lima Pessoa	Silvio Linhares	595
035	Senhor César <b>Trajano</b> de Lacerda	José <b>Rajão</b>	596
036	Bispo Dom Pedro Casaldáliga	Paulo Tadeu	597

\* Fonte **Legis** - Sistema de Informações Legislativas.

Nº	Nome	Autor	Decreto Legislativo
037	Senhor Lázaro Marques Neto	<b>Gim Argello</b>	598
038	Doutor João da Cruz Carvalho	Daniel Marques	600
039	Senhor Paulo Victor Barbosa de Carvalho	Jorge Cauhy e César Lacerda	602
040	Doutor Paulo Érico Silva Castelo Branco	<b>Gim Argello</b>	603
041	Professora <b>Martha</b> Rochael França	<b>Alírio Neto</b>	604
042	Neuropsicóloga Lúcia Willadino Braga	Rodrigo Rollemberg	605
043	Senhora Márcia Ferreira Cunha Farias	César Lacerda	606
044	Senhor Joaquim Domingos <b>Roriz</b>	José <b>Rajão</b>	607
045	Senhora Maria de <b>Lourdes</b> Cardoso Barbosa	Wasny de Roure	608
046	Bispo Dom Oscar <b>Arnulfo Romero, post-mortem</b>	Paulo Tadeu	609
047	Jornalista Weligton Luiz Moraes	<b>Edimar</b> Pireneus	610
048	Educador Anísio Teixeira	Lúcia Carvalho	611
049	Senhor Antônio Medeiros Sobrinho	Wilson Lima	612
050	<b>Arquiteta</b> Eveline Maria <b>Longhi</b> Pereira da Silva	João de Deus	613
051	Senhor Sálvio Humberto Safe de Matos	<b>Anilcéia</b> Machado	614
052	Senhor Ugo Buresti	Jorge Cauhy	615
053	Senhor Ulisses Riedel de Resende	Maria José	616
054	Senhor Breno da Silveira, <i>post-mortem</i>	Jorge Cauhy	617
055	Exmo. Senhor Juiz de Direito George Lopes Leite	Silvio Linhares	618
056	Senhor <b>Nuri Andraus Gassani</b>	Renato Rainha	619
057	Senador <b>Valmir</b> Antônio do Amaral	José <b>Edmar</b>	620
058	Senhor Raimundo Paulo de Lima (Sobral)	Chico Floresta	621
059	Senhor Luiz Henrique Rodrigues Alves de Lima	<b>Alírio Neto</b>	622
060	Doutor Eduardo José de Oliveira <b>Albuquerque</b>	Gim Argello	623
061	Senhor Pelesron Soares Penido	Edimar Pireneus	624

## 2001

001	Pastor José Antônio Inácio	Carlos Xavier	301
002	Doutor Benedito Antônio de Sousa	Renato Rainha	628
003	Padre Emanuel Sofoulis	Wasny de Roure	629
004	Administrador de Empresas Maurício Moura Brasileiro do Vale	Rodrigo Rollemberg	630
005	Missionária Ida Mae Hays	Wasny de Roure	631
006	Juiz João Timóteo de Oliveira	<b>Alírio Neto</b>	632
007	Senhora <b>Mercede Erminia Barbiani</b>	Carlos Xavier	633
008	Senhor Francisco Domingos dos Santos - Chico Vigilante	Wasny de Roure	634
009	Desembargador Estevam Carlos Lima Maia	Gim Argello e Jorge Cauhy	635
010	Senhor <b>Lourival Zagonel dos Santos</b>	<b>Anilcéia</b> Machado	636
011	Senhor Luiz Antônio Vilela Lustosa	Silvio Linhares	637
012	Doutor Heitor <b>Gurgulino</b> de Souza	<b>Anilcéia</b> Machado	638
013	Senhor <b>Simão Sarkis Simão</b>	Jorge Cauhy	639
014	Atleta <b>paraolímpico</b> Antônio Delfino de Souza	Benício Tavares	640
015	Senhor <b>Cristovam</b> Ricardo Cavalcanti <b>Buarque</b>	Maria José	641
016	Senhora <b>Leila</b> Gomes de <b>Barros</b>	José Edmar e Benício Tavares	642
017	Senhor <b>Natanael</b> de Carvalho	José <b>Rajão</b>	643

Nº	Nome	Autor ( <b>Deputado</b> )	Decreto Legislativo
018	Senhora Rose <b>Marie Muraro</b>	Lúcia Carvalho	644
019	Senhor Mounir Naoum	Nijed Zakhour	645
020	Senhora Maria de Souza Duarte	Chico Floresta e Wasny de Roure	646
021	Senhor Francisco José Pinheiro Brandes	Wilson Lima	647
022	Senhor Nelson Serafim Cagali	Renato Rainha	648
023	Senhor <b>Edimar</b> Braz de Queiroz	Daniel Marques	649
024	Senhor João Correia Silva Filho, <b>Grão-Mestre</b> Geral do Grande Oriente do DF	Gim Argello	650
025	Senhor Júlio Capilé	Jorge Cauhy	651
026	Senhor José Fernandes de Oliveira - Padre <b>Zezinho</b>	Wilson Lima	652
027	Desembargador Pedro Aurélio Rosa de Farias	Gim Argello	653
028	Senhora Elenita da Valle	Anilcéia Machado	654
029	Senhor João Rodrigues dos Santos	Benício Tavares	655
030	Senhor Walter Basniaki Linhares	César Lacerda	656
031	Padre Domenico Cibeí	Renato Rainha	657
032	Juiz António Souza Prudente	Wasny de Roure	658
033	Senhor Júlio Gomes Martins	Alírio Neto	659
034	Senhor Abílio Teixeira de Oliveira Filho	Renato Rainha	660
035	Senhor Jairo <b>Valladares</b> Pinto	Jorge Cauhy	662
036	Professor Mário Sebastião Coutinho	Rodrigo Rollemberg	663
037	Senhor Volnei Garrafa	Maria José	664
038	Senhor <b>Dalmo</b> Josué do Amaral	João de Deus	665
039	Senhor Deputado Eunício Lopes de Oliveira	Anilcéia Machado	666
040	Senhor Alfredo <b>Ronan</b> Puig Figueroa	Paulo Tadeu	667
041	Juiz Fernando da Costa <b>Tourinho</b> Neto	Wasny de Roure	668
042	Senhor Raimundo Ribeiro Campos - Marreta	Silvio Linhares	669
043	Senhor Fernando Luiz Ramos Dias	Renato Rainha e José Edmar	670
044	Escritor, promotor cultural e empresário Jorge Luis Santos Ferreira	Chico Floresta e Rodrigo Rollemberg	671
045	Músico António Lemos Maya Viana Filho	Lúcia Carvalho	672
046	Senhor Alexandre Ruben Milito <b>Gueiros</b>	José Rajão	673
047	Doutor Vicente de Paula Faleiros	Wasny de Roure	674
048	Doutora Eva <b>Teresinha</b> Silveira Faleiros	Wasny de Roure	675
049	Senhor <b>Valter</b> Ferreira Xavier Filho	João Carlos	676
050	Doutor Jorge Ulisses Jacoby Fernandes	Chico Floresta	678
051	Senhor José Olímpio Neto	Carlos Xavier	679
052	Senhor Pedro Pereira de Freitas	Benício Tavares	680
053	Senhor <b>Teotônio</b> Correia Nunes	Renato Rainha	681
054	Senhor Francisco Cláudio <b>Abrantes</b>	Alírio Neto	682
055	Senhor Reinaldo <b>Hermedo</b> Poersch	Wilson Lima	683
056	Senhora Jasmelina Alves Vieira Poersch	Wilson Lima	684
057	Ministro <b>Antônio</b> Carlos de Nogueira	Anilcéia Machado	685
058	Doutor Joaquim Roberto Costa Lopes	Anilcéia Machado	686
059	Jornalista André Gustavo <b>Stumpf</b>	Rodrigo Rollemberg	687
060	Senhora Marta Suplicy	Maria José	688

Nº	Nome	Autor (Deputado)	Decreto Legislativo
061	Senhor José da <b>Silva</b> Botelho	José <b>Rajão</b>	689
062	Músico e compositor António Marcos Lopes de <b>Souza-Loro</b> Jones	Maria José	690
063	Senhor Luiz Artur <b>Torbio</b>	<b>Gim Argello</b>	691
064	<b>Gilvan</b> Alves de Andrade	José <b>Edmar</b>	692
065	Senhor José António Ribeiro Filho	Gim Argello	693
066	Senhor José António de Araújo	Silvio Linhares	694
067	Professor Oswaldo Luiz <b>Saenger</b>	<b>Alírio</b> Neto	696
068	Bancário André Luís Peixoto Leal	Rodrigo <b>Rollemborg</b>	697
069	Senhor Lincoln de Oliveira	João Carlos	698
070	Doutor Romeu <b>Arakaki</b>	Rodrigo Rollemborg	699
071	Senhor <b>Lourivaldo</b> Soares Marques	César Lacerda	700
072	Senhor <b>Pelerson</b> Soares Penido	Benício Tavares	701
073	Ator e professor José Vicente Cardoso Resende - Preto Resende	Wasny de Roure e Daniel Marques	702
074	Advogado Leão Sombra do Norte Fontes	Renato Rainha	703
075	Jornalista Carlos <b>Zarur</b>	Renato Rainha	704
076	Padre Giorgio Battifora	Maria José	705
077	Pintor e desenhista <b>Tarciso</b> Viriato	Lúcia Carvalho	706
078	Deputado Geddel Vieira Lima	Gim Argello	707
079	Senhor <b>Wildemir</b> António <b>Demartini</b>	<b>Edimar</b> Pireneus	708
080	Pastor Jorge dos Reis Pinheiro	Aguinaldo de Jesus	709
081	Senhor António Joaquim de Souza	José Rajão	710
082	Senhor José Gabriel <b>Goes</b> - Mestre Gato Preto	Silvio Linhares	711
083	Senhor Benoni Dias Beltrão	<b>Anilcéia</b> Machado	712
084	Senhor António Manoel Soares (António Baiano)	Wilson Lima	713
085	Doutor José Rossini Campos de Couto Corrêa	Alírio Neto	715
086	Senhor Lauro Morhy	César Lacerda	716
087	Artista plástico Francisco de Fátima Galeno Carvalho	Edimar Pireneus	717
088	Senhora <b>Zorah</b> de Siqueira Santos	José Edmar	718
089	Economista Walmir José Resende, <i>post-mortem</i>	Wasny de Roure	719
090	Senhor Wlanir Santana Pimenta Almeida	Alírio Neto	720
091	Senhora Fátima Nancy <b>Andrighi</b>	Jorge Cauhy e Gim Argello	721
092	Senhor António Dionisio das Chagas	Daniel Marques	722
093	Doutor Avelino Neta Ramos	Anilcéia Machado	723
094	Advogado <b>Hermenito</b> Dourado	Rodrigo Rollemborg	724
095	Professor Fernando Corassa	Anilcéia Machado	725
096	Senhora Mara Régia Di Perna	Lúcia Carvalho e Maria José	726
097	Senhor Nelson Rabelo Júnior	Anilcéia Machado	727
098	Senhora Maria <b>Dagmar</b> Bezerra Moura Freitas	Wilson Lima e Aguinaldo de Jesus	728
099	Deputado Federal Marcondes <b>Iran</b> Benevides Gadelha	Gim Argello	729
100	Mestre Gamela	Maria José	730
101	Maria <b>Osmarina</b> Marina Silva de Souza	Lúcia Carvalho	731
102	Senhor Marcus <b>Semeraro</b> Rito Cardoso	Paulo Tadeu	732
103	Bispo Marcelo Crivella	Aguinaldo de Jesus	733

Nº	Nome	Autor (Deputado)	Decreto <b>Legislativo</b>
104	Senhora Gloria <b>Lisette</b> de Castro <b>Serpa</b>	Jorge Cauhy	734
105	Senhora Maria Lúcia D'Ávila <b>Pizolante</b>	Maria José	735
106	Senhor <b>Hidekazu Takayama</b>	Carlos Xavier	736
107	Senhor Waldemar Alves Magalhães, pioneiro de Brasília	Wasny de Roure	737
108	Senhor <b>Gumersindo Sueiro López</b>	Alfrio Neto	738
109	Senador <b>Jefferson Peres</b>	Rodrigo <b>Rolleberg</b>	739
110	Senhor Fernando Leite	Jorge Cauhy	740
111	Jovem <b>Dalatábata</b> Araújo Veloso	Silvio Linhares	741
112	Engenheiro Hermes Ricardo Matias de Paula	Chico Floresta	742
113	Senhor Paulo Roberto Saraiva da Costa Leite	César Lacerda	743
114	Instrumentista <b>Altamiro</b> Carrilho	Renato Rainha	744
115	Cantor e compositor Antônio Carlos Alves da Costa	Lúcia Carvalho	745
116	Senhora Beatriz Paredes	Maria José	746
117	Ministro João Pimenta da Veiga Filho	<b>Anilcéia</b> Machado	747
118	Senhor Paulo Alves da Silva	<b>Gim Argello</b>	748
119	Jornalista Ronaldo Junqueira	César Lacerda	750
120	Doutor <b>Asdrubal</b> Nascimento Lima	Renato Rainha	751
121	Senhor Wagner Antônio Marques	César Lacerda	752
122	Senhor Hélio Ferreira das Chagas	Alfrio Neto	753
123	<b>Arquiteta</b> Maria Elisa Modesto Guimarães Costa	Rodrigo Rolleberg	754
124	Senhor João Manoel <b>Simch</b> Brochado	Renato Rainha	755
125	Senhor Laudenor de Souza Limeira	Alfrio Neto	756
126	Professor Mário Ribeiro <b>Cantarino</b> Filho	Wasny de Roure	757
127	Senhor José da Luz Araújo (Zé da Luz)	Wilson Lima	758
128	Senhor <b>Ronan Batista de Souza</b> , presidente do Instituto Candango de Solidariedade	<b>Edimar Pireneus</b>	759
129	Senhor <b>Athayde</b> Passos da Hora	José <b>Rajão</b>	760
130	Padre José Carlos Brandi Aleixo	Wasny de Roure	761
131	Senhor Francisco Nogueira Neto	Gim Argello	762
132	Senhor Edson de Castro	Anilcéia Machado	763
133	Senhor Pedro Calmon	Silvio Linhares	764
134	Senhora Arfete Maria Pelicano	Silvio Linhares	765
135	Senhor Luiz Carlos <b>Serafim</b> Silva	José Rajão	766
136	Pedro de Oliveira <b>Baros</b>	Lúcia Carvalho	767
137	Flavio Augusto <b>D'Araújo</b> Couto	Wasny de Roure	768
138	Músico e compositor Flavio Miguel Villar de Lemos	Maria José	769
139	Cônsul Flavio Miragaia <b>Perri</b>	Chico Floresta	770
140	Senador José Alencar	Gim Argello	771
141	Senhores Bráulio Nápoles Borges (Cumpadi Bráulio) e Acácio Lopes de Oliveira (Kaquinho), os Cumpadi	Edimar Pireneus	772
142	Músico e compositor Antônio Felipe Villar de Lemos	Maria José	774
143	Músico e compositor Fernando de Ouro Preto	Maria José	775
144	Senhor Pedro <b>Chequer</b>	Maria José	776
145	Senhor <b>Aécio</b> Neves da Cunha	Anilcéia Machado	777
146	Pastor Moisés Marques da Silva	Wasny de Roure	778

Nº	Nome	Autor (Deputado)	Decreto Legislativo
147	Senhor Edson da Costa, agente da Polícia Civil do DF	Alfrio Neto	779
148	Professor José Ahyrton da Silva	Paulo Tadeu	780
149	Reverendo Uzi Murback	Wasny de Roure	782
150	Advogado Sully Alves de Souza	Rodrigo Rollemberg	783
151	Engenheiro Leonel de Moura Brizola	João de Deus	784
152	Senhor Jorge Cezar de Araújo Caldas	José Rajão	785
153	Senhor Juarez Fernandes de Deus (Compadre Juarez Fernandes)	Wilson Lima	787
154	Doutor Marley Mendonça Alves	Gim Argello	788
155	Senhor José Manuel de Aguiar Martins	Edimar Pireneus	789
156	Senhor Pedro Américo Pires de Araújo	José Edmar	790
157	Senhor João Maria de Oliveira Souza	João Carlos	791
158	Senhor Valdir Martins	Carlos Xavier	792
159	Bispa Sônia Haddad Moaes Hernandez	Gim Argello	793
160	Senhor Luiz Carlos Garcia	Anilcéia Machado	794
161	Senhor Domicio Baptista Jericó, <i>post-mortem</i>	Wilson Lima	795
162	Juiz de Direito Luiz Martius Holanda Bezerra Jr.	Alfrio Neto	796
163	Reverendo Benon Wanderley Paes	Wasny de Roure	797
164	Doutor Edivaldo Martins Leal	José Edmar	798
165	Senhor Antônio Raimundo Gomes Silva Filho	Gim Argello	799
166	Senhor Sebastião Augusto de Azevedo Filho	João Carlos	800
167	Doutora Joselita Viana e Silva	Renato Rainha	801
168	Senhor Roberto Corrêa, compositor e investigador de sons indígenas e populares	Rodrigo Rollemberg	802
169	Doutora Elvia Lordello Castello Branco	Anilcéia Machado	803
170	Senhora Zilda Arnas Neumann	Maria José	804

## 2002

001	Hebert Lemos de Souza Vianna, Felipe de Nóbrega Ribeiro e João Alberto Barone Reis e Silva, integrantes da banda Paralamas do Sucesso	Renato Rainha	808
002	Senhor Edimar Pireneus Cardoso	José Rajão, Daniel Marques, Anilcéia Machado, César Lacerda, João de Deus, Jorge Cauhy, José Edmar, Gim Argello, Nijed Zakhour, Silvio Linhares e Wilson Lima	809
003	Senhor João Maciel de Oliveira	Alfrio Neto	810
004	Pastor Euler de Oliveira Alves de Souza	Wasny de Roure	811
005	Senhora Denise Bandeira	Maria José	812
006	Senhor Francisco César de Oliveira Abreu	Maria José	813
007	Senhor Edilson Enedino das Chagas	Carlos Xavier	814
008	Senhora Anadyr Mendonça Rodrigues	Silvio Linhares e Benício Tavares	815
009	Senhor Ary Lopes Rodrigues	Silvio Linhares e Benício Tavares	816

Nº	Nome	Autor (Deputado)	Decreto Legislativo
010	Senhora Maria Vicentina de Cássia (Maria do Chapéu)	Wilson Lima	817
011	Senhora Maria da Luz Sternadt	Wilson Lima	818
012	Senhor Uberban Marcelino Cardoso de Oliveira	Alírio Neto e João Carlos	819
013	Senhor José António de França	João Carlos	820
014	Senhor Gerardo António Monteiro de Paiva Gama	João Carlos	821
015	Componentes da banda Natiruts	Rodrigo Rollemberg	822
016	Senhor Rui Lima do Nascimento	Edimar Pireneus	823
017	Senhor Carlos Carmo Andrade Melles	Jorge Cauhy	824
018	Padre José Ronaldo Ribeiro	Paulo Tadeu	825
019	Senhora Roseana Sarney	Paulo Tadeu	826
020	Cardeal Dom Paulo Evaristo Arns	Wasny de Roure	827
021	Escritor Itabajara Catta Pretta	Lúcia Carvalho	828
022	Senhor Jorge de Moraes Jardim Filho	Gim Argello	829
023	Senhor Daniel John Vaillancourt	Chico Floresta	830
024	Empresário Bernardo Monteverde, <i>post-mortem</i>	Chico Floresta	831
025	Senhor Luiz Augusto de Barros e Vasconcelos	Gim Argello	832
026	Senhora Rute Botelho Viana	Rodrigo Rollemberg	833
027	Senhor Jorge Afonso Argello	José Rajão	834
028	Arquiteto Gladson da Rocha Pimentel	Chico Floresta	835
029	Senhor José Gomes Ferreira	Leonardo Prudente	836
030	Senhor António Oliveira Santos	Leonardo Prudente	837
031	Senhor Luiz César Cunha Sales	Benício Tavares	838
032	Pastor Felipe Dias	Wasny de Roure	839
033	Senhor José Lourenço da Silva	César Lacerda	840
034	Padre Wilson	José Santos	841
035	Senhor Hélio Nakanishi	César Lacerda	842
036	Soldado Jairo Pereira	Anilcéia Machado	843
037	Evaldo Feitosa dos Santos	Carlos Xavier	844
038	Senhora Maria Lúcia Ismael Nunes Moriconi	Anilcéia Machado	845
039	Bispo Sidney Costa	Aguinaldo de Jesus	846
040	Senhor Lélío Vieira Carneiro	Leonardo Prudente	851
041	Senhor Paulo Guilherme Vaz de Melo	João Carlos	852
042	Professora Eunice M. L. Soriano de Alencar	Wasny de Roure	853
043	Senhora Raimunda Cândido Azevedo	Alírio Neto	854
044	Senhor Luis Riogi Miura	Alírio Neto	855
045	Senhor Nelson Ribeiro Neves	Leonardo Prudente	856
046	Pastor John Lawrence Miller <i>e post-mortem</i> à missionária Margaret Jean Miller	Wasny de Roure	857
047	Pastor José Zito Oliveira e à professora Zilta Rocha de Carvalho Oliveira	Wasny de Roure	858
048	Senhora Débora Diniz	Maria José	859
049	Maestro Geraldo Luiz de França	Alírio Neto	860
050	Senhora Maria Moreira Pereira - Maria da Torre, <i>post-mortem</i>	Renato Rainha	861
051	Senhor Mauro Lúcio da Silva Campos	Alírio Neto e João Carlos	862
052	Senhor Mauro Cunha Campos de Moraes e Castro	Alírio Neto	863

Nº	Nome	Autor (Deputado)	Decreto Legislativo
053	Senhora Olinda da Rocha Lôbo	José Edmar	864
054	Doutor <b>Apparecido</b> dos Santos	José Edmar	865
055	Senhor Youssef Dib Haddad	<b>Nijed Zakhour</b>	866
056	Senhor <b>Takashi Haguahara</b>	José Lopes	867
057	Maria Augusta <b>Ehrich</b> de Menezes (Maria do Barro)	José Lopes	868
058	Pastor Ageu da Silva Bandeira	José Santos	869
059	Senhora Mirian Pelles Ervilha	José Lopes	870
060	Senhor <b>Laelso</b> Rodrigues	<b>GimArgello</b>	871
061	Ex-Presidente Juscelino Kubitschek de <b>Oliveira, post-mortem</b>	<b>GimArgello</b>	872
062	Professor Giovanni Gomes Casilo	GimArgello	873
063	Poetisa Cora Coralina, <i>post-mortem</i>	Lúcia Carvalho	874
064	Jornalista e ambientalista João Arnolfo Carvalho de Oliveira	Chico Floresta	875
065	Ministro de Estado da Ciência e Tecnologia, Embaixador Ronaldo Mota <b>Sardenberg</b>	Chico Floresta	876
066	Senhor Geraldo Leandro <b>Briere</b>	<b>Valter</b> Eduardo	877
067	Senhor <b>Cléo</b> Octávio Pereira e Senhora <b>Wilma</b> Carvalho Alves Pereira	Leonardo Prudente	878
068	Senhor Dilson Fernando Barbosa	Leonardo Prudente	879
069	Senhora Rosaly Rulli Costa	Maria José e Lúcia Carvalho	880
070	Senhor <b>Márcio Edvandro</b> Rocha Machado	José Lopes	881
071	Senhor José Carvalho Pereira Júnior	João Carlos	882
072	Senhor Nelson Azevedo <b>Jobim</b>	João Carlos	883
073	Senhora Lucy Pane Aissami	Wilson Lima	884
074	Senhor Atef Aissami	Wilson Lima	885
075	Senhor António Dias da Silva Filho	João de Deus	886
076	Senhor Aloysio Ivo <b>Urnau, post-mortem</b>	César Lacerda e Jorge Cauhy	887
077	Senhor Mário de Almeida	Jorge Cauhy	888
078	Senhor Fábio José <b>Feldmann</b>	Chico Floresta	889
079	Senhor João de Deus Carneiro Portela	César Lacerda	890
080	Senhor Jaisson Silva Rocha	Wilson Lima	891
081	Senhor Marcelo Oliveira Borges	Leonardo Prudente	892
082	Senhor Nelson Pinheiro Torres	Lúcia Carvalho	893
083	Professora <b>Graziela</b> Maciel Barroso	Maria José	894
084	Ministro Donizete Santos	José Santos	895
085	Pastor <b>Mozart</b> Guimarães Faria	José Santos	896
086	Atriz Ruth de Souza	Lúcia Carvalho e Maria José	897
087	Pastor Joaquim Vidal de Ataidés	José Santos	898
088	Senhor José Aparecido de Oliveira	<b>Ilton</b> Mendes	899
089	Senhor Edo António Ferreira Freitas	GimArgello	900
090	Senhora Denise Fátima de Faria Zuba	GimArgello	901
091	Senhora <b>Moema</b> Cunha Leão	<b>Nijed Zakhour</b>	902
092	Doutor José Alexander de Mesquita Vieira	Silvio Linhares	903
093	Doutor Sérgio Misack Gonçalves	Silvio Linhares	904
094	Bispo Dom Mauro <b>Morelli</b>	Maria José	905
095	Senhora Luzeli de Freitas Fonseca	João Carlos	906

Nº	Nome	Autor (Deputado)	Decreto Legislativo
096	Empresária Cristina Boner	Gim Argello e Maria José	907
097	Senhor Vornes Simões Ferreira	José Lopes	908
098	Senhora Silvia Rita Naves Adriano	José Santos	909
099	Deputado José Francisco Paes Landim	José Santos	910
100	Senhor José Ferreira Pedrosa Filho	Ilton Mendes	911
101	Senhor Damázio Batista de Lucena	Wasny de Roure	912
102	Senhor José António Prates	João de Deus	913
103	Senhor José Sallis de Sant'Anna	José Rajão	914
104	Senhor José Ricardo Barbosa Sobrinho	José Rajão	915
105	Senhor António Temóteo dos Anjos Sobrinho	João de Deus	916
106	Professora Branca Borges Góes	João de Deus	917
107	Senhor Edson Porto	César Lacerda	918
108	Senhor Vicente Limongi Netto	César Lacerda	920
109	Senhor Hélio de Araújo Lôbo	César Lacerda	921
110	Senhora Geralda Godinho de Sales	Lúcia Carvalho e Maria José	922
111	Professor e Doutor Jorge Ponciano Ribeiro	Nijed Zakhour	922
112	Senhor Paulo Santiago Manso Pereira	Wasny de Roure	923
113	Senhor Joel Ferreira da Silva	Eurides Brito	924
114	Conselheiro Manoel Paulo de Andrade Neto	Anilcéia Machado e Eurides Brito	925
115	Padre José Gálea	Daniel Marques	926
116	Senhor Jarbas Gonçalves Passarinho	Eurides Brito	927
117	Senhor Alberto Peres	César Lacerda	928
118	Luiz Einar Neri Solano	Carlos Xavier	929
119	Pastor José Raspante Tavares	Wasny de Roure	929
120	Pastor José Caetano de Andrade	Carlos Xavier	930
121	Senhor José Arnaldo Canabrava Rodrigues	Daniel Marques	931
122	Senhor Ciro Ferreira Gomes	Alfrio Neto	932
123	Professor Jorge de Freitas Antunes	Wasny de Roure e Edimar Pireneus	933
124	Bibliotecária Neusa Dourado Freire	Rodrigo Rollemberg	934
125	Senhor Olair Francisco	José Tatico	935
126	Coronel Luiz Geraldo Matheus Figueira	Wilson Lima	936
127	Senhor Divino Alves dos Santos	Gim Argello	937
128	Doutor Délcio Rodrigues Pereira	Gim Argello	938
129	Senhor Jorfelino Miranda Pontes, <i>post-mortem</i>	Gim Argello	940
130	Doutor Paulo Tavares Lemos	Wasny de Roure	941
131	Senhor Governador do Acre, Jorge Ney Viana Macedo Neves	Chico Floresta	942
132	Senhor Ennius Marcus de Moraes Muniz	Eurides Brito	943
133	Senhora Vera Lúcia Rocha	Eurides Brito	944
134	Senhor Roberto Oliveira Silva	Wilson Lima	945
135	Senhor Jorge Paulo de Oliveira Gomes	Lúcia Carvalho	946
136	Arquiteta Elza Kunze Bastos	Lúcia Carvalho	947
137	Senhor Francisco Gustavo Castro Dourado - Amargedom	Daniel Marques	948
138	Senhor António Alves de Souza	Anilcéia Machado	949
139	Pastor Francisco Ostênio Feitosa	Wasny de Roure	950
140	Senhor Edson Schultz da Silva	Anilcéia Machado	951

Nº	Nome	Autor (Deputado)	Decreto Legislativo
141	Senhor <b>Etiberê Zem</b>	José Rajão	952
142	Pastor Odair Alves de Oliveira	Wasny de Roure	954
143	Doutora Lair Guerra de Macedo Rodrigues	Wasny de Roure e Maria José	955
144	Senhor Doutor <b>Cleber</b> Monteiro Fernandes	<b>Alfrio</b> Neto	956
145	Senhor Doutor <b>Valdemar</b> Gomes Ribeiro	<b>Alfrio</b> Neto	957
146	Senhor <b>Altamiro</b> Luiz de Faria	Alfrio Neto	958
147	Senhor Antônio Paulo Filomeno	Wilson Lima	959
148	Senhor José Rodrigues	Lúcia Carvalho	960
149	Senhora <b>Ilda</b> Ribeiro <b>Peliz</b>	Wasny de Roure	961
150	Senhor Carlos Alberto Araújo	Lúcia Carvalho	962
151	Senhor Benjamim Segismundo de Jesus <b>Roriz</b>	<b>Anilcéia</b> Machado	963
152	Senhor Valseni José Pereira Braga	José Rajão	964
153	Senhor Agostinho dos Santos	José Rajão	965
154	Professor João Evangelista de Sena Bonfim	Anilcéia Machado	966
155	Doutor Cid Luis de Sousa Vale	Lúcia Carvalho	967
156	Enfermeiro <b>Wellington</b> Antônio da Silva	Lúcia Carvalho	968
157	Doutor Rodolfo <b>Rumpf</b>	Lúcia Carvalho	969
158	Senhora Maria Luiza <b>Schlottfeldt</b> Fagundes	José Rajão	970
159	Senhor Roberto Bocaccio Piscitelli	José Rajão	971
160	Senhor Carlos Henrique Safe Carneiro	<b>Eurides</b> Brito	972
161	Senhor Gerson <b>Berbet</b>	Carlos Xavier	973
162	Engenheiro <b>Eletricista</b> Antônio Bomfím Carvalho Teles	Odilon Aires	974
163	Senhor Rubens Martins <b>Chamma</b>	Wilson Lima	975
164	Senhor <b>Itamar</b> Sebastião Barreto	Wilson Lima	976
165	Senhor Raimundo de Souza Magalhães	Anilcéia Machado	977
166	Senhor <b>Clemilton</b> de Oliveira Vieira	Anilcéia Machado	978
167	Senhor João Adair Ferreira	Maria José	979
168	Senhor Francisco <b>Monterio</b> Guimarães	Daniel Marques	980
169	Jogador da <b>Seleção</b> Brasileira <b>Lucimar</b> da Silva Ferreira - Lúcio	Daniel Marques	981
170	Senhor <b>Aguinaldo</b> Lélis	Daniel Marques	982
171	Doutor <b>Milly</b> Tepermam	Daniel Marques	983
172	José Ribamar <b>Nery</b> Rodrigues, músico e militar da reserva do Exército.	Odilon Aires	984
173	Apóstolo Estevam <b>Hernandes</b> Filho	Carlos Xavier	985
174	Professor Antônio Batista Pinto	Anilcéia Machado	986
175	Senhor Heitor <b>Mtsuaki</b> Kanegae	Aguinaldo de Jesus	989
176	Senhor Miguel José Marques	Maria José	990

# 2003

<b>Nº</b>	<b>Nome</b>	<b>Autor (Deputado)</b>	<b>Decreto Legislativo</b>
001	Doutor Adilson Branco Farrapeira	Augusto Carvalho, Izalci Lucas, Peniel Pacheco, Jorge Cauhy, Rôney Nemer, Eurides Brito e Pedro Passos	997
002	Senhora Maria Auxiliadora Rosalino Braule Pinto e Senhor Jairo Tapajós Braule Pinto	Fábio Barcellos	999
003	Senhor Eraldo Alves da Cruz	Carlos Xavier	1000
004	Senhor Salviano Antônio Guimarães Borges	Anilcéia Machado	1001
005	Professora Célia Procópio de Araújo Carvalho	Eurides Brito	1002

# Mesas Diretoras

Mesa Diretora é o órgão diretor colegiado, composto do Presidente, Vice-Presidente, Primeiro-Secretário, Segundo-Secretário e Terceiro-Secretário, bem como de três Suplentes de Secretários. Em sua composição é assegurada, tanto quanto possível, a proporcionalidade da representação partidária ou de blocos parlamentares com participação na Câmara Legislativa. Seu mandato é de dois anos e a eleição para o 1º biênio de cada legislatura é realizada em sessão preparatória no dia 1º de janeiro e, para o 2º biênio, no último dia útil da primeira quinzena de dezembro da segunda sessão legislativa.\*

## 1ª Legislatura (1991 a 1994)

<b>Biênio 91/92</b>	<b>Biênio 93/94</b>
<b>Presidente</b> Salviano Guimarães (PDT)	<b>Presidente</b> Benício Tavares (PP)
<b>Vice-presidente</b> Tadeu Roriz (PTR)	<b>Vice-presidente</b> Rose Mary Miranda (PP)
<b>1º Secretário</b> Pedro Celso (PT)	<b>1º Secretário</b> Lúcia Carvalho (PT)
<b>2º Secretário</b> José Ornellas (PL)	<b>2º Secretário</b> Peniel Pacheco (PTB)
<b>3º Secretário</b> Benício Tavares (PTR)	<b>3º Secretário</b> Cláudio Monteiro (PPS)
<b>Suplentes</b> José Edmar (Sem partido) Fernando Naves (PTR)	<b>Suplentes</b> Gilson Araújo (PP) Eurípedes Camargo (PT)

\* Texto baseado no Regimento Interno da Câmara Legislativa, artigo 9º.

## 2ª Legislatura (1995 a 1998)

<b>Biênio 91/92</b>	<b>Biênio 93/94</b>
<b>Presidente</b> Geraldo Magela (PT)	<b>Presidente</b> Lúcia Carvalho (PT)
<b>Vice-presidente</b> José Edmar (PSDB)	<b>Vice-presidente</b> Luiz Estevão (PMDB)
<b>1º Secretário</b> Manoel de Andrade (PMDB)	<b>1º Secretário</b> José Edmar (PMDB)
<b>2º Secretário</b> Edimar Pireneus (PMDB)	<b>2º Secretário</b> Benício Tavares (PMDB)
<b>3º Secretário</b> Peniel Pacheco (PSDB)	<b>3º Secretário</b> João de Deus (PDT)
<b>Suplentes</b> Cláudio Monteiro (PPS) Daniel Marques (PMDB)	<b>Suplentes</b> Daniel Marques (PMDB) César Lacerda (PTB)

## 3ª Legislatura (1999 a 2002)\*

<b>Biênio 99/00</b>	<b>Biênio 01/02</b>
<b>Presidente</b> Edimar Pireneus (PMDB)	<b>Presidente</b> Gim Argello (PMDB)
<b>Vice-presidente</b> Gim Argello (PMDB)	<b>Vice-presidente</b> Edimar Pireneus (PTB)
<b>1º Secretário</b> Wasny de Roure (PT)	<b>1º Secretário</b> Maria José - Maninha (PT)
<b>2º Secretário</b> Daniel Marques (PMDB)	<b>2º Secretário</b> Xavier (PSD)
<b>3º Secretário</b> Benício Tavares (PTB)	<b>3º Secretário</b> João de Deus (PPB)
<b>Suplentes</b> César Lacerda (PTB) Chico Floresta (PT)	<b>Suplentes</b> Paulo Tadeu (PT) Anilcéia Machado (PSDB) Alírio Neto (PPS)

\* A referência aos partidos diz respeito à filiação dos deputados no final do biênio mencionado, com exceção do biênio corrente.

## 4ª Legislatura (2003 a 2006)\*

---

### Biênio 2003/2004 ~

---

#### Presidente

Benício Tavares (PTB)

---

#### Vice-presidente

Jim Argello (PMDB)

---

#### 1º Secretário

Paulo Tadeu (PT)

---

#### 2º Secretário

Eliana Pedrosa (PFL)

---

#### 3º Secretário

Izalci (PFL)

---

#### Suplentes

Chico Floresta (PT)

Vigão (PP)

Jorge Cauhy (PFL)

---

\* A referência aos partidos diz respeito à filiação dos deputados no final do biênio mencionado, com exceção do biênio corrente.

# Perfis dos Deputados Distritais 4ª Legislatura – 1º Biênio 2003/2004\*

## Deputados Distritais

Anilcéia Machado	(PMDB)
Aríete Sampaio	(PT)
Augusto Carvalho	(PPS)
Benício Tavares	(PTB)
Brunelli	(PP)
Carlos Xavier	(PTB)
Chico Floresta	(PT)
Chico Leite	(PC do B)
Chico Vigilante	(PT)
Eliana Pedrosa	(PFL)
Erika Kokay	(PT)
Eurides Brito	(PMDB)
Fábio Barcellos	(PFL)
Jim Argello	(PMDB)
Izalci	(PFL)
João de Deus	(PP)
Jorge Cauhy	(PFL)
José Edmar	(PMDB)
Leonardo Prudente	(PMDB)
Odilon Aires	(PMDB)
Paulo Tadeu	(PT)
Pedro Passos	(PTB)
Peniel Pacheco	(PSB)
Rôney Nemer	(PMDB)
Vigão	(PP)

\* Dados atualizados em 30 de setembro de 2003 — Fontes: DCL e Gabinetes parlamentares.



**DEPUTADA  
ANILCÉIA MACHADO  
(PMDB)**

Anilcélia Luzia Machado nasceu em Itapaci-GO, em 13 de setembro de 1960.

Mora em Sobradinho desde os seis meses de idade e, por isso, considera-se brasiliense, ou melhor, sobradinhense.

É graduada em Economia.

Em 1998, foi eleita deputada distrital com 6.650 votos. Em 2002, foi reeleita com 11.867 votos.

Na Câmara Legislativa, defende os direitos da mulher e do servidor público.

Atualmente é membro titular da Comissão de Assuntos Sociais, da Comissão de Educação e Saúde, e membro suplente da Comissão de Economia, Orçamento e Finanças.

## **LEIS APROVADAS E PROJETOS EM TRAMITAÇÃO**

y **Lei nº 2.359/99** - Garante a instalação de rádios de transmissão nos veículos do sistema de transporte alternativo do DF.

/ **Lei Complementar nº 250/99** - Amplia lote da Igreja de Deus da EQNM 20/22, na Ceilândia.

y **Lei Complementar nº 218/99** - Cria sete setores habitacionais em Sobradinho, agrupando mais de 100 condomínios, o que possibilita sua legalização.

✓ **Lei Complementar nº 234/99** - Cria o Setor de Expansão Económica de Sobradinho Oeste, ao lado do cemitério.

y **Projeto de Lei nº 567/99** - Dispõe sobre o fechamento de bares, restaurantes e lanchonetes no âmbito do Distrito Federal.

y **Projeto de Lei nº 905/99** - Dispõe sobre a obrigatoriedade da destinação de 5% das vagas, em creches públicas, para crianças portadoras de necessidades especiais.

y **Projeto de Lei nº 906/99** - Dispõe sobre a obrigatoriedade da instalação de detetores de metais nos locais que menciona.

y **Projeto de Lei nº 927/99** - Estabelece condições para os trabalhos com produtos de dedetização e outros métodos de higienização química e dá outras providências.

y **Projeto de Lei nº 928/99** - Dispõe sobre a folga compensatória dos servidores que menciona.

y **Projeto de Lei nº 929/99** - Dispõe sobre a reserva de enfermagem nos hospitais públicos nos casos que menciona.

y **Projeto de Lei nº 934/99** - Dispõe sobre a isenção de IPVA aos veículos destinados aos portadores de necessidades especiais.

y **Projeto de Lei nº 935/99** - Altera o art. 1º da Lei nº 1.171/96, que "dispõe sobre o alvará de funcionamento para estabelecimentos comerciais, industriais e institucionais e dá outras providências".

y **Projeto de Lei Complementar nº 008/99** - Transforma em feira permanente a feira livre do Setor Oeste de Sobradinho.

y **Projeto de Lei Complementar nº 439/99** - Dispõe sobre isenção da Taxa de Carteira de Identidade nos casos que menciona.



**DEPUTADA  
ARLETE SAMPAIO  
(PT)**

Arlete Sampaio nasceu em Itagibá-BA, em 28 de junho de 1950. Mora em Brasília desde 1971.

Formada em Medicina pela Universidade de Brasília, especializou-se em Saúde Pública.

Iniciou sua militância política no movimento estudantil e foi do Sindicato dos Médicos do DF.

Em 2002, foi eleita deputada distrital com 35.466 votos.

Na Câmara Legislativa, orientará seu mandato pela concretização das propostas da população, especialmente nas áreas de saúde, educação, qualidade de vida, direitos humanos e defesa de Brasília.

**Atualmente** é membro titular da Comissão de Assuntos Fundiários e da Comissão de Educação e Saúde; membro suplente da Comissão de Constituição e Justiça e da Comissão de Desenvolvimento Econômico Sustentável, Ciência, Tecnologia e Meio Ambiente.

### **PROJETOS EM TRAMITAÇÃO**

✓ **Projeto de Lei nº 083/03** - Dispõe sobre a coleta e o destino de pilhas e baterias no Distrito Federal e dá outras providências.

✓ **Projeto de Lei nº 089/03 (autoria de vários deputados)** - Revoga os arts. 3º e 4º da Lei nº 2.299, de 21 de janeiro de 1999, que 'cria a Secretaria Extraordinária e os cargos de natureza especial e em comissão no quadro de pessoal na estrutura administrativa do Distrito Federal'.

✓ **Projeto de Lei nº 104/03 (autoria de vários deputados)** - Dispõe sobre o cadastramento e a fiscalização dos prestadores de serviço de chaveiro e de instalador de sistemas de segurança.

✓ **Projeto de Lei nº 317/03 (autoria de vários deputados)** — Cria a Área de Relevante Interesse Ecológico do Clube de Golfe, e dá outras providências.

/ **Projeto de Lei nº 341/03 (autoria de vários deputados)** - Disciplina os procedimentos para a realização de audiência pública prévia à **desafetação** de área, alteração de gabarito de edificações, mudanças e extensão de uso, de taxas de ocupação e de índices de construção e elaboração e revisão do Plano Diretor de Ordenamento Territorial e do Plano Diretor Local, e dá outras providências.



**DEPUTADO  
AUGUSTO CARVALHO  
(PPS)**

Augusto Carvalho nasceu em Patos de Minas-MG, em 27 de julho de 1953. Mora em Brasília desde 1972.

É sociólogo graduado pela Universidade de Brasília.

Iniciou sua vida pública no Sindicato dos Bancários.

Em 2002, foi eleito deputado distrital com 21.266 votos.

Na Câmara **Legislativa**, defende o desenvolvimento sustentável, a preservação dos recursos naturais e a participação popular nas decisões políticas. Trabalha para a implantação de políticas públicas integradas nas áreas de transporte, **segurança**, saúde e geração de empregos, e em outros projetos em benefício da melhoria da qualidade de **vida** de todos os cidadãos do DF e do Entorno.

**Atualmente** é membro titular da Comissão de Economia, Orçamento e Finanças e da Comissão de Desenvolvimento Económico Sustentável, **Ciência**, Tecnologia e Meio Ambiente; membro suplente da Comissão de Assuntos Sociais e da Comissão de Assuntos Fundiários.

### **PROJETOS EM TRAMITAÇÃO**

y **Projeto de Lei nº 335/03** - Regulamenta a instalação e a manutenção de cercas elétricas no Distrito Federal, e dá outras providências.

y **Projeto de Lei nº 316/03** - Estabelece critério para a comercialização de produtos nas cantinas das escolas da rede de ensino do Distrito Federal.

y **Projeto de Lei nº 203/03** - Cria o Parque Ecológico e de Uso Múltiplo da Asa Sul, e dá outras providências.

y **Projeto de Lei nº 355/03** - Cria o Cadastro Central Informatizado dos Estudantes no Distrito Federal, e dá outras providências.

y **Projeto de Lei nº 350/03** - Inclui evento no calendário cultural do Distrito Federal, e dá outras providências.

y **Projeto de Decreto Legislativo nº 05/03** - Susta as **ações** de demolição de construções em todos os parcelamentos urbanos **não-regularizados** existentes no Distrito Federal.

y **Projeto de Decreto Legislativo nº 06/03** - Susta a Concorrência nº 001/2002, referente ao Processo nº 055.020029/2001, do Departamento de Trânsito-DETRAN/DF.



**DEPUTADO  
BENÍCIO TAVARES  
(PTB)**

Benício Tavares da Cunha Mello nasceu no Rio de Janeiro – RJ, em 1º de abril de 1956. Mora em Brasília desde a sua fundação.

É formado em Administração de Empresas.

Foi um dos fundadores da Associação dos Deficientes Físicos do Distrito Federal, ADF/DF.

Em 1990, foi eleito deputado distrital com 6.039 votos. Em 1994, foi reeleito com 9.472 votos; em 1998, com 15.075 votos, e em 2002, com 26.252 votos.

Sua atuação na CLDF abrange os diversos segmentos da sociedade na busca de uma melhor qualidade de vida para a população brasileira, principalmente para os portadores de necessidades especiais.

Atualmente é presidente da Câmara Legislativa.

### **LEIS APROVADAS E PROJETOS EM TRAMITAÇÃO**

y Lei nº 160/91 - Reserva 20% dos cargos e empregos públicos para pessoas portadoras de deficiências físicas.

y Leis nº 258/92, 453/93, 566/93, 773/94 - Dispõe sobre o transporte gratuito às pessoas portadoras de insuficiência renal, física, sensorial, mental, pessoas de baixa renda, com câncer, portadores do vírus da Aids e com anemia e coagulopatias congênitas.

y Lei nº 391/92 - Obriga as maternidades e hospitais do DF a manter um pediatra (neonatologista) nas salas de parto e nos berçários.

y Lei nº 961/95 - Dispõe sobre o fornecimento diferenciado de merenda a diabéticos, nas escolas públicas do DF.

✓ Lei nº 1.377/96 - Cria incentivos para as empresas que utilizarem mão-de-obra de deficientes.

y Lei nº 1.892/98 - Dispõe sobre o Programa Habitacional para Pessoas Portadoras de Necessidades Especiais (destina percentual dos lotes para os deficientes).

y Lei nº 2.404/99 - Determina tratamento preferencial aos servidores deficientes ou que tenham dependentes deficientes, quando das solicitações de remanejamento.

y Projeto de Lei nº 453/99 - Dispõe sobre a apreensão e leilão de veículos cujo condutor esteja embriagado ou sob influência de drogas, estabelecendo a destinação de 50% do valor arrecadado à recuperação de viciados e aos hospitais de recuperação do aparelho locomotor.

y Projeto de Lei nº 902/99 - Determina busca imediata de pessoa desaparecida, menor de 16 anos, ou pessoa de qualquer idade portadora de deficiência física, mental e sensorial (hoje, as buscas começam apenas após 24 horas após a ocorrência).

y Projeto de Lei nº 177/99 - Dispõe sobre a criação de creches comunitárias auto-sustentáveis (CCAS) em todo o DF.

y Projeto de Lei nº 1.019/00 - Institui o Programa Paz na Escola, de ação interdisciplinar e de participação comunitária, para prevenção e controle da violência nas escolas públicas do DF.

y Projeto de Lei nº 1.103/00 - Determina que os programas habitacionais para a população de baixa renda no DF tenham seus lotes registrados em nome dos dependentes, com usufruto dos seus responsáveis.



**DEPUTADO  
BRUNELLI  
(PP)**

Rubens César **Brunelli** Júnior nasceu em 20 de fevereiro de 1970, em São Paulo - SP. Mora em Brasília desde 1970.

É graduado em Ciências da Administração Pública e de Empresas e em Contabilidade **Gerencial** pelas Faculdades Integradas da Universidade Católica de **Brasília**, e em Direito pelas Faculdades Integradas do Planalto Central.

Em 2002, foi eleito deputado distrital com 7.691 votos.

Na Câmara **Legislativa**, defende a regularização fundiária dos condomínios existentes no Distrito Federal e trabalha na elaboração de projetos de leis voltados para o apoio ao jovem e para a recuperação dos adictos de drogas. Outro projeto inovador diz respeito à ampliação do alcance social do **vale-transporte**, a fim de que os desempregados do DF devidamente cadastrados também recebam o benefício, concedido com recursos **orçamentários** do GDF.

**Atualmente**, é membro titular da Comissão de Constituição e Justiça e da Comissão de Assuntos Fundiários; membro suplente da Comissão de Defesa dos Direitos Humanos, Cidadania, Ética e Decoro Parlamentar.

### **PROJETOS EM TRAMITAÇÃO**

y **Projeto de Lei nº 402/03** - Dispõe sobre o programa de clínicas populares de recuperação de dependentes químicos no âmbito do Distrito Federal, e dá outras providências.

y **Projeto de Lei nº 215/03** - Dispõe sobre a criação do Programa para Utilização de Gás Natural para o Serviço de Transporte de Passageiros (táxi e outros veículos) na forma que **específica**, e dá outras providências.

y **Projeto de Lei nº 200/03** - Cria o Programa de Prevenção Precoce da Fibrose Cística do Pâncreas, e dá outras providências.

✓ **Projeto de Lei nº 194/03** - Dispõe sobre a isenção do pagamento de taxa de inscrição em concursos públicos promovidos pelo Distrito Federal para os desempregados e pessoas com renda familiar de até dois salários mínimos, e dá outras providências.

y **Projeto de Lei nº 156/03** - Dispõe sobre a instalação de banheiros públicos em bancos, empresas de crédito e empresas que trabalham com **crediário** no Distrito Federal, e dá outras providências.

y **Projeto nº 140/03** - Dispõe sobre a extensão do uso do **vale-transporte** nas linhas que atendem a demanda da cidade de Brasília e de todos os municípios que compõem a Região Integrada de Desenvolvimento do Distrito Federal (RIDE), e dá outras providências.

y **Projeto de Lei nº 139/03** - Dispõe sobre a concessão de **vale-transporte** a desempregados, e dá outras providências.

y **Projeto de Lei nº 093/03** - Torna obrigatória a presença de um médico **geriatra** em todos os postos de saúde do Distrito Federal, e dá outras providências.

y **Projeto de Lei nº 038/03** - Dispõe sobre os serviços de verificação de óbitos no Distrito Federal, e dá outras providências.

y **Projeto de Lei nº 035/03** - Cria o Parque Tecnológico na Região Administrativa de Recanto das Emas - **RA XV**, e dá outras providências.



**DEPUTADO  
CARLOS XAVIER  
(PTB)**

Carlos Pereira Xavier nasceu em Vazante - MG, em 13 de outubro de 1961. Mora em Brasília desde 1967.

Foi fundador da Associação Comunitária das Quadras Pares de Samambaia.

Em 1994, foi eleito deputado distrital com 7.480 votos. Em 1998, foi reeleito com 7.934 votos e em 2002, com 7.804 votos.

Na Câmara Legislativa, tem suas atividades voltadas para o desenvolvimento do Distrito Federal e da comunidade evangélica.

Atualmente é Corregedor da Câmara Legislativa; membro titular da Comissão de Defesa do Consumidor e da Comissão de Segurança; membro suplente da Comissão de Assuntos Fundiários e da Comissão de Desenvolvimento Económico Sustentável, Ciência, Tecnologia e Meio Ambiente.

### **LEIS APROVADAS E PROJETOS EM TRAMITAÇÃO**

y **Lei nº 963/95** - Institui, no âmbito do Distrito Federal, feriado no dia 30 de novembro (Dia do Evangélico).

y **Lei nº 1.297/96** - Proíbe a venda de cigarros em estabelecimentos comerciais a menores de 18 (dezoito) anos, restringe anúncios publicitários, e dá outras providências.

y **Lei nº 1.321/96** — Dispõe sobre a isenção de pagamento de taxa de inscrição em concurso público na administração direta, indireta, fundacionale Câmara Legislativa do Distrito Federal aos doadores de sangue, na forma que especifica, e dá outras providências.

✓ **Lei nº 1.350/96** - Dispensa a exigência de alvará de funcionamento para templos religiosos.

y **Projeto de Lei nº 309/03** - Permite a exploração das atividades de barbearia e similares em áreas públicas destinadas a trailers, quiosques e similares.

y **Projeto de Lei nº 3.030/02** — Dispõe sobre a proibição de instalação de radar móvel no DF, e dá outras providências.

y **Projeto de Lei nº 3.041/02** - Concede desconto no valor das passagens em transporte coletivo urbano aos desempregados, e dá outras providências.



**DEPUTADO  
CHICO FLORESTA  
(PT)**

Francisco de Assis Sabino Dantas (Chico Floresta) nasceu em **Fortaleza-CE**, em 23 de maio de 1956. Mora em **Brasília** desde 1970.

É formado em Engenharia Florestal pela Universidade de Brasília.

Ajudou a fundar o Sindicato dos Servidores Públicos Federais (**SINDSEP**).

Em 1998, foi eleito deputado distrital com 9.563 votos. Em 2002, foi reeleito com 12.689 votos.

Na Câmara **Legislativa**, defende a qualidade de vida da comunidade e o desenvolvimento sustentável para o Distrito Federal.

**Atualmente**, é membro titular da Comissão de Defesa do Consumidor e da Comissão de Desenvolvimento Econômico Sustentável, **Ciência**, Tecnologia e Meio Ambiente; **membro-suplente** da Comissão de Assuntos Sociais, da Comissão de Defesa dos Direitos Humanos, **Cidadania**, Ética e Decoro Parlamentar e da Comissão de Assuntos Fundiários.

### **PROJETOS EM TRAMITAÇÃO**

y **Projeto de Lei nº 98/99** - Disciplina a comercialização de pedras extraídas no Distrito Federal ou oriundas de outras unidades da Federação, e dá outras providências.

y **Projeto de Lei nº 213/99** - Autoriza o Poder Executivo a criar o Instituto de Recursos Hídricos do DF, e dá outras providências.

y **Projeto de Lei nº 240/99** - Estabelece o rito sumário para os processos de regularização dos projetos de parcelamento do solo para fins urbanos no DF, e dá outras providências.

✓ **Projeto de Lei nº 324/99** - Proíbe, por cinco anos, o plantio e a comercialização de alimentos contendo organismo geneticamente modificado (OGM) ou derivados de OGM, em todo o território do Distrito Federal.

y **Projeto de Lei nº 541/99** — Dispõe sobre a criação da modalidade de unidade de conservação denominada Reserva de Proteção Sustentável no DF, e dá outras providências.

y **Projeto de Lei nº 551/99** - Dispõe sobre a instituição do Programa Comunidade 21, com a urbanização das faixas verdes, hortas comunitárias, farmácias verdes e coleta seletiva de lixo, na RA de Sobradinho - RA V, e dá outras providências.

y **Projeto de Lei Complementar nº 432/99** - Cria o Parque Ecológico de Águas Claras, na Região Administrativa de Taguatinga - RA III, e dá outras providências.

y **Projeto de Lei Complementar nº 426/99** - Assegura aos adquirentes de boa fé de lotes situados em condomínios inabilitados pelo governo do Distrito Federal o direito de preferência na aquisição de imóveis públicos disponibilizados nos Setores Habitacionais criados pela Lei nº 1.823, de 13 de janeiro de 1998, e dá outras providências.

y **Projeto de Lei nº 969/99** - Proíbe o uso de armas de fogo e a utilização de cães nas atividades de policiamento em atos e manifestações públicas no Distrito Federal.

y **Projeto de Decreto Legislativo nº 45/99** - Concede o título de Cidadão Honorário de Brasília, *post-mortem*, ao sindicalista e ambientalista Chico Mendes.



**DEPUTADO  
CHICO LEITE  
(PC do B)**

Francisco Leite de Oliveira nasceu em Milagres-CE, em 11 de julho de 1964. Mora em Brasília desde 1982.

É formado em Direito e Comunicação Social.

Como Promotor de Justiça fundou, em 1996, a Casa de Justiça e Cidadania, instalada na Ceilândia, que presta assistência jurídica gratuita aos carentes.

Em 2002, foi eleito deputado distrital com 10.588 votos.

Na Câmara Legislativa, tem-se empenhado pela garantia de uma ordem jurídica justa e democrática e pela defesa da educação.

Atualmente é membro titular da Comissão de Constituição e Justiça e da Comissão de Defesa do Consumidor; membro suplente da Comissão de Defesa dos Direitos Humanos, Cidadania, Ética e Decoro Parlamentar, e da Comissão de Educação e Saúde.

### **PROJETOS EM TRAMITAÇÃO**

**y Proposta de Emenda à Lei Orgânica nº 005/03 (autoria de vários deputados)** - Veda o voto secreto nas deliberações da Câmara Legislativa do Distrito Federal.

**y Proposta de Emenda à Lei Orgânica nº 006/03 (autoria de vários deputados)** - Exige a realização de concurso público para o cargo de conselheiro do Tribunal de Contas do Distrito Federal.

**y Proposta de Emenda à Lei Orgânica nº 007/03 (autoria de vários deputados)** - Acaba com a Imunidade Parlamentar Processual.

**y Projeto de Lei nº 039/03** - Obriga o Distrito Federal a disponibilizar, na Rede Mundial de Computadores - *internet*, dados, informações e demonstrativos atinentes à administração orçamentaria, financeira, contábil e patrimonial, contidos no Sistema Integrado de Administração Contábil do Distrito Federal, SIAC/DF - MILLENIUM.

✓ **Projeto de Lei nº 040/03** - Torna obrigatória a publicação anual, no Diário Oficial do Distrito Federal, a declaração de bens de agentes públicos que especifica (governador, vice-governador, secretários, administradores regionais, dirigentes de estatais, parlamentares, conselheiros do TCDF, etc.).

**y Projeto de Lei nº 041/03** - Dispõe sobre a obrigatoriedade de divulgação, na página da *internet*, da Secretaria de Desenvolvimento Urbano e Habitação, e no Diário Oficial do Distrito Federal, do CIDHAB - cadastro de inscritos do IDHAB, e dá outras providências.

**y Projeto de Lei nº 042/03** - Torna obrigatória a divulgação do Diário Oficial do Distrito Federal - DODF, na Rede Mundial de Computadores - *internet*.

**y Projeto de Lei nº 087/03** - Dispõe sobre a indicação ao Tribunal de Justiça para instalação, no DF, de juizados especiais para litígios de consumo.

**y Projeto de Lei nº 121/03** - Cria o Código de Defesa e Proteção dos Consumidores de Serviços Públicos.

**y Projeto de Lei nº 122/03** - Cria o Código de Defesa e Proteção dos Consumidores de Combustíveis.



**DEPUTADO  
CHICO VIGILANTE  
(PT)**

Francisco Domingos dos Santos nasceu em **Vitorino Freire-MA**, no dia 8 de setembro de 1954. Mora em Brasília desde 1977.

Ajudou a criar a Associação dos Vigilantes do Distrito Federal, mais tarde transformada em Sindicato.

Em 2002, elegeu-se deputado distrital com 17.592 votos.

Sua atuação na Câmara Legislativa está voltada para a garantia da qualidade dos serviços prestados à população nas áreas de segurança, saúde e educação.

**Atualmente** é membro titular da Comissão de Constituição e Justiça e da Comissão de Segurança; membro suplente da Comissão de Assuntos Sociais e da Comissão de Defesa do Consumidor.

### **PROJETOS EM TRAMITAÇÃO**

y **Projeto de Lei nº 243/03** — Institui a segurança obrigatória nos caixas **eletrônicos**.

y **Projeto de Lei nº 280/03** - Proíbe a cobrança de taxa na realização de exames vestibulares ou demais formas de processo seletivo para o ingresso nas instituições de ensino superior, no âmbito do Distrito Federal.

y **Projeto de Lei nº 310/03** - Dispõe sobre a cobrança pela permanência de veículos de clientes em estacionamentos de estabelecimentos comerciais privados, incluídos os *shopping centers*, e dá outras providências.

y **Projeto de Lei nº 311/03** - Dispõe sobre o serviço de **empacotadores** nos supermercados e similares, e dá outras providências.



**DEPUTADA  
ELIANA PEDROSA  
(PFL)**

Eliana Pedrosa nasceu em **Bicas-MG**, em 26 de fevereiro de **1954**. Mora em Brasília há mais de 40 anos.

É formada em Química pela Universidade de Brasília e **pós-graduada** em Gestão Imobiliária.

É empresária.

Em 2002, foi eleita deputada distrital com **11.817** votos.

Na Câmara **Legislativa**, sua atuação será voltada para a defesa da geração de emprego e renda, através de ações em ciência e tecnologia, meio ambiente, turismo, lazer, cultura e esporte e no fortalecimento do setor rural.

**Atualmente é segunda-secretária** da Mesa Diretora da Câmara Legislativa; membro titular da Comissão de **Economia**, Orçamento e Finanças e da Comissão de Educação e Saúde; membro suplente da Comissão de Assuntos Sociais e da Comissão de Desenvolvimento Económico Sustentável, **Ciência**, Tecnologia e Meio Ambiente.

### **PROJETOS EM TRAMITAÇÃO**

y **Projeto de Lei nº 024/03** - Dispõe sobre a **gratuidade** da passagem quando da falta de troco por parte das empresas **permissionárias** do Sistema de Transporte Público Coletivo do Distrito Federal - **STPC/DF**.

y **Projeto de Lei nº 025/03** - Dispõe sobre curso preparatório nas instituições públicas de ensino médio para ingresso no ensino superior.

**J Projeto de Lei nº 026/03** - Institui a política de reciclagem de entulhos de construção civil, e dá outras providências.

y **Projeto de Lei nº 111/03** - Assegura ao corpo discente e docente da rede pública de ensino do Distrito Federal o serviço de fonoaudiologia **preventiva**, e dá outras providências.

y **Projeto de Lei nº 165/03** - Estabelece normas para **frequência** de crianças e adolescentes em casas de fliperamas e jogos em rede no âmbito do Distrito Federal, e dá outras providências.

y **Projeto de Lei nº 190/03** - Dispõe sobre a obrigatoriedade da adoção do Plano de **Gerenciamento dos Resíduos** dos Serviços de Saúde no âmbito do Distrito Federal.

y **Projeto de Lei nº 272/03** - Garante a manutenção do Programa de Alimentação Escolar no período de férias escolares, e dá outras providências.

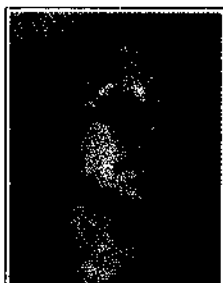

**DEPUTADA  
ERIKA KOKAY  
(PT)**

Erika Jucá Kokay nasceu em Fortaleza-CE, em 15 de agosto de 1957. Mora em Brasília desde 1975.

É formada em Psicologia pela Universidade de Brasília.

Lutou contra a ditadura militar e pela liberdade de expressão.

É bancária.

Em 2002, foi eleita deputada distrital com 14.610 votos.

Sua atuação na Câmara Legislativa se concentra nas atividades contra qualquer discriminação; na defesa da mulher, da criança e do adolescente; no aumento da segurança bancária e na luta antimanicomial por um tratamento digno aos portadores de transtornos mentais.

Atualmente é membro titular da Comissão de Direitos Humanos, Cidadania, Ética e Decoro Parlamentar e da Comissão de Assuntos Sociais; membro suplente da Comissão de Economia, Orçamento e Finanças e da Comissão de Educação e Saúde.

### **PROJETOS EM TRAMITAÇÃO**

y **Projeto de Lei nº 100/03** - Concede anistia das multas que especifica, e dá outras providências.

y **Projeto de Lei nº 109/03** - Dispõe sobre a inclusão de conteúdo pedagógico sobre orientação sexual na disciplina Direitos Humanos em cursos de formação, treinamento e reciclagem de professoras e professores do ensino fundamental e ensino médio no Distrito Federal.

y **Projeto de Lei nº 110/03** - Dispõe sobre a inclusão de conteúdo pedagógico sobre orientação sexual na disciplina Direitos Humanos em cursos de formação e reciclagem de policiais civis e militares do Distrito Federal.

y **Projeto de Lei nº 191/03** - Estabelece normas gerais de esclarecimento à população sobre a situação dos condomínios ou loteamentos irregulares no Distrito Federal, e dá outras providências.

y **Projeto de Lei nº 204/03** - Inclui no calendário de eventos no Distrito Federal as atividades que especifica, e dá outras providências.

y **Projeto de Lei nº 205/03** - Dispõe sobre a divulgação de transferência de recursos federais, e dá outras providências.

y **Projeto de Lei nº 211/03** - Dispõe sobre a forma de cobrança de taxa de limpeza pública para os imóveis que especifica.

y **Projeto de Lei nº 270/03** - Dispõe sobre a isenção do Imposto sobre Transmissão Inter Vivos de Bens Imóveis e de direitos a eles relativos (ITBI) nos casos que especifica, e dá outras providências.

y **Projeto de Lei nº 271/03** - Dispõe sobre a criação do cargo de técnico em nutrição no quadro de pessoal do DF, e dá outras providências.

y **Projeto de Lei nº 340/03** - Dispõe sobre o Dia do Bancário, no DF, e dá outras providências.

y **Projeto de Lei nº 356/03** - Dispõe sobre a isenção de taxa de inscrição em concursos públicos da administração direta, autárquica e fundacional do DF para portadores de necessidades especiais.



**DEPUTADA  
EURIDES BRITO  
(PMDB)**

Eurides Brito da Silva nasceu em **Capanema-PA**, em 28 de fevereiro de 1937. É doutorada em Educação com pós-doutorado em Administração da Educação pela Universidade da **Califórnia**, Los Angeles e **livre-docente** em Administração Escolar pela Universidade Federal do Paraná. É licenciada em Geografia e História pela Universidade Federal do Pará.

Em **1998**, foi eleita deputada distrital com 9.340 votos. Em **2002**, foi reeleita com 24.065 votos.

Trabalhou no apoio à criação do Fundo Constitucional do Distrito Federal.

Na Câmara **Legislativa**, tem como missão a educação e a profissionalização **acessível** a todos e a consequente criação de empregos.

**Atualmente** é membro titular da Comissão de Constituição e Justiça e da Comissão de Educação e Saúde; membro suplente da Comissão de Desenvolvimento Sustentável, **Ciência**, Tecnologia e Meio Ambiente.

### **LEIS APROVADAS E PROJETOS EM TRAMITAÇÃO**

y Lei nº 3.055/02 - Institui o Programa de Garantia de Acesso e de Permanência de Alunos do Ensino Fundamental na Rede Pública de Ensino do Distrito Federal.

**J Lei nº 3.043/02** - Institui o Programa de Assistência Pedagógica aos Alunos do Ensino Fundamental da Rede Pública de Ensino do Distrito Federal com **Defasagem** de Aprendizagem em **Idade/ Série**.

**y Lei Complementar nº 630/02** — Transforma a área que integra o Centro de Educação Profissional - Colégio Agrícola de Brasília - em parque ambiental.

**y Lei Complementar nº 654/02 (autoria de vários deputados)** - Altera o uso e estabelece normas de edificação e gabarito para o lote "B" da **entrequadra** EQL 06/08, antiga QL 01, trecho 01, do Setor de Habitações Individuais Sul (SHIS) da Região Administrativa do Lago Sul - RA XVI.

**y Projeto de Lei nº 2.977/02** - Altera a Lei nº 1.169, de 24 de julho de 1996, que autoriza a contratação de pessoal por tempo determinado para atender à necessidade temporária de excepcional interesse público, nos termos do inciso VIII do art. 9, da Lei Orgânica do Distrito Federal.

**J Projeto de Lei nº 3.120/02** - Dispõe sobre a universalização da educação inclusiva nas escolas da rede pública de ensino do Distrito Federal, e dá outras providências.

**y Projeto de Lei nº 3.121/02** – **Assegura** aos professores da rede pública de ensino a **concessão** de desconto na aquisição de ingressos para eventos artísticos e culturais.

**y Projeto de Lei nº 3.123/02** - Cria incentivo fiscal para as empresas que empregarem cidadãos com idade igual ou superior a 50 (cinquenta) anos, na forma que especifica.

**y Projeto de Lei nº 3.177/02** - Inclui a Feira de Amostras do Gama (FAGAMA) no calendário oficial de eventos do Distrito Federal.

**y Projeto de Lei nº 3.195/02** – Autoriza o governo do Distrito Federal a conceder o uso da área que especifica - SGAN 912, Módulo D, RA - I.

**y Projeto de Lei nº 11203** - Altera a redação do art. 4º, da Lei nº 1.799, de 23 de dezembro de 1997, que "dispõe sobre a posse e o exercício em cargos públicos da administração direta, autárquica e **fundacional** do Distrito Federal".

**y Projeto de Lei Complementar nº 1.818/02** - Desafeta a área que menciona, localizada na Região Administrativa do Guará - RA X, e dá outras providências.



**DEPUTADO  
FÁBIO BARCELLOS  
(PFL)**

Fábio **Barcellos** e Albuquerque nasceu no Rio de Janeiro-RJ, em 10 de junho de 1963. Mora em Brasília há quase 30 anos.

É formado em Direito.

É policial civil.

Em 2002, foi eleito deputado distrital com mais de sete mil votos.

Com raízes na **área** de segurança, traz toda sua experiência profissional para a Câmara Legislativa.

Atualmente é membro titular da Comissão de Assuntos Sociais; **vice-presidente** da Comissão de Segurança; membro suplente da Comissão de Educação e Saúde, da Comissão de **Economia**, Orçamento e Finanças e da Comissão de Assuntos Fundiários.

### **PROJETOS EM TRAMITAÇÃO**

y **Projeto de Lei nº 09/03** - Dispõe sobre a obrigatoriedade de instalação de corrimãos nas **escadas/** escadarias das edificações situadas no Distrito Federal.

y **Projeto de Lei nº 10/03** — Dispõe sobre a proibição de agenciamento de serviços funerários nas dependências dos estabelecimentos públicos de saúde e do Instituto Médico Legal.

y **Projeto de Lei nº 11/03** - Institui o Programa de Coleta de Medicamentos não utilizados no âmbito do Distrito Federal.

y **Projeto de Lei nº 12/03** - Dispõe sobre medidas educativas para jovens flagrados em atos de vandalismo contra o patrimônio público ou privado.

✓ **Projeto de Lei nº 15/03** - Dispõe sobre a criação da Delegacia Especial de Crimes contra o Patrimônio Público - **DEPATRI**.

y **Projeto de Lei nº 18/03** - Dispõe sobre a isenção de cobrança tarifária de todas as ligações para os telefones de utilidade pública.

y **Projeto de Lei nº 20/03** - Dispõe sobre o relacionamento dos integrantes das Polícias Civil e Militar, dos Bombeiros Militares e dos agentes de trânsito, e dá outras providências.

y **Projeto de Lei nº 102/03** - Dispõe sobre a instituição do Programa Banco de Alimentos.



**DEPUTADO  
GIM ARGELLO  
(PMDB)**

Jorge Afonso Argello nasceu em São Vicente-SP, no dia 5 de abril de 1962. Mora em Brasília desde 1962.

É formado em Direito.

Em 1998, foi eleito deputado distrital com 10.345 votos. Em 2002, foi reeleito com 17.868 votos.

Defende na Câmara Legislativa a melhoria de **vida da** coletividade, a diminuição das injustiças e das desigualdades sociais. **Atualmente é vice-presidente** da Câmara Legislativa; membro titular da Comissão de Segurança; membro suplente da Comissão de Economia, Orçamento e Finanças e da Comissão de Defesa do Consumidor.

### **LEIS APROVADAS E PROJETOS EM TRAMITAÇÃO**

y **Lei nº 1.717/99** - Dispõe sobre a proibição do consumo de bebidas alcoólicas nos postos de combustíveis do DF.

y **Lei nº 2.372/99** - Trata da realização de consulta aos moradores de **Taguatinga** sobre alterações no tráfego das avenidas Samdu e Comercial daquela cidade.

y **Lei nº 2.445/99** - Dispõe sobre a obrigatoriedade de veiculação de mensagem contra o uso de drogas nos *sites* provedores de informação na *internet*, dos órgãos e empresas públicas do governo do Distrito Federal.

✓ **Projeto de Lei nº 020/99** - Dispõe sobre a transformação do Pistão Sul em avenida comercial e de lazer.

y **Projeto de Lei nº 365/99** - Destina área pública que menciona para construção de feira permanente na Vila Buritis III - Região Administrativa de Planaltina.

y **Projeto de Lei nº 1.052/00** - Dispõe sobre a instituição de Comissão Técnica de Apoio ao Portador de Lábio Leporino, no âmbito da Secretaria de Saúde do GDF.

y **Projeto de Lei nº 1.170/00** - Dispõe sobre a distribuição e a destinação de medicamentos cujos prazos de validade expirarem em poder das farmácias e drogarias.



**DEPUTADO  
IZALCI  
(PFL)**

Izalci Ferreira nasceu em **Araújo**s--MG em 7 de abril de 1956. Mora em **Brasília** desde 1970. É bacharel em Ciências Contábeis pela Associação de Ensino Unificado do DF (AEUDF) e pós-graduado em Administração Financeira pelo CEDEB. Lançou o cheque-educação e criou a Associação Brasileira pela Educação de Qualidade (ABEDUQ). A defesa da educação levou-o à política.

Em 2002, foi eleito deputado distrital com 14.958 votos.

Na Câmara **Legislativa**, seus **projetos** estão voltados **para** uma educação de qualidade e democratizada e para o reconhecimento do idoso, estando convicto de que o maior patrimônio da sociedade é a experiência que a "melhor idade" transmite às novas gerações.

**Atualmente é terceiro-secretário da Mesa Diretora** da Câmara Legislativa; membro titular da Comissão de Defesa do Consumidor e da Comissão de Educação e Saúde.

### **PROJETOS EM TRAMITAÇÃO**

- y Projeto de **Lei nº 0043/03** - Dispõe sobre a criação do Programa Terceira Juventude, destinado a assegurar a participação do idoso em **atividades** educativas e laboriosas, e dá outras providências.
- y Projeto de **Lei nº 045/03** - **Dispõe** sobre a administração, a **proteção** e a conservação das águas subterrâneas de domínio do Distrito **Federal**, e dá outras providências.
- y Projeto de **Lei nº 049/03** — Estabelece normas para o acesso de cães, de qualquer porte, ao interior do Parque da Cidade **Sarah Kubitschek** e demais parques públicos no âmbito do Distrito Federal, e dá outras providências.
- ✓ Projeto de **Lei nº 051/03** - Institui o Código de Defesa do Contribuinte do Distrito Federal (CDC/ DF), e dá outras providências.
- ✓ Projeto de **Lei nº 055/03** - Institui o Programa Escola Digital Integrada no âmbito do Distrito Federal e dá outras providências.
- y Projeto de **Lei nº 057/03** - Institui o Sistema de Estágio Remunerado no âmbito dos órgãos da administração **direta** e indireta do Distrito Federal, e dá outras providências.
- y Projeto de **Lei nº 058/03** - Estabelece atendimento especial às mulheres vítimas de estupro no âmbito do Distrito Federal, e dá outras providências.
- y **Projeto** de **Lei nº 060/03** - Cria o Programa de Financiamento Habitacional destinado a atender aos servidores da Secretaria de Estado de Educação do Distrito Federal, e dá outras providências.
- y Projeto de **Lei nº 061/03** - Institui o Programa de Apoio à Inclusão e Promoção Social, e dá outras providências.
- y Projeto de **Lei nº 070/03** - Institui o passe livre no serviço de transporte público coletivo para os alunos que **especifica**, e dá outras providências.
- y Projeto de **Lei nº 073/03** - Dispõe sobre a utilização de precatórios judiciais na quitação de débitos de imóveis adquiridos por meio do Programa de Promoção do Desenvolvimento Económico Integrado e Sustentável do Distrito Federal (PRÓ-DF), e dá outras providências.
- y Projeto de **Lei nº 074/03** - Dispõe sobre a utilização de precatórios judiciais para aquisição de imóveis de propriedade do Distrito Federal, e dá outras providências.
- y Projeto de **Lei nº 077/03** - Dispõe sobre a Política Distrital de **Resíduos Sólidos**, e dá outras providências.
- y Projeto de **Lei nº 078/03** - Dispõe sobre a utilização de programa de computador pelo DF, e dá outras providências.
- y Projeto de **Lei nº 106/03** - Institui o Fundo Distrital de Sanidade Vegetal (**FDSV**), e dá outras providências.



**DEPUTADO  
JOÃO DE DEUS  
(PP)**

João de Deus Silva Carvalho nasceu em Pontal do **Peba-AL**, em **14 de junho de 1954**. Mora em Brasília desde **1974**.

Foi fundador da Associação dos Cabos e Soldados do Distrito Federal (**ACS**).

Em 1994, foi eleito deputado distrital com 10.870 votos, e reeleito em 1998 com 10.653 votos.

No período de 14 de fevereiro de 2003 a **18 de junho de 2003**, assumiu a vaga do **deputado Wigberto Tartuce**, licenciado para tratamento de saúde.

Defendeu, na Câmara Legislativa do Distrito Federal, os policiais e bombeiros militares no Distrito Federal, além de lutar pela **desmilitarização** das polícias militares no País.

Foi membro titular da Comissão de Defesa dos Direitos Humanos, **Cidadania**, Ética e Decoro Parlamentar e da Comissão de Desenvolvimento Económico Sustentável, **Ciência**, Tecnologia e Meio Ambiente; membro suplente da Comissão de Constituição e Justiça e da Comissão de Segurança.

### **LEIS APROVADAS E PROJETOS EM TRAMITAÇÃO**

✓ Lei nº 1.807/97 - Dispõe sobre a **proteção** ao consumidor nas operações com fornecedores que fazem uso do código de barras.

✓ Lei nº 2.358/99 - Autoriza o Poder Executivo a criar o Programa Habitacional para os servidores da Secretaria de Segurança Pública do Distrito Federal.

✓ Lei nº **1.341/00** - Dispõe sobre a regularização da frota que opera o serviço convencional do sistema de transporte público coletivo do DF.

/ Projeto de Lei nº 2.580/97 - Cria, no âmbito do Distrito Federal, o sistema de **mototáxi**.

/ **Projeto de Lei nº 2.580/97** - Dispõe sobre a **gratuidade** da expedição da segunda via da carteira de identidade para idosos, maiores de sessenta e cinco anos.

✓ **Lei Complementar nº 29/97** - Autoriza o governo do Distrito Federal a destinar as áreas entre os lotes denominados **becos**, nas Regiões Administrativas do **Gama, Taguatinga e Ceilândia**, para habitações **unifamiliares** de policiais civis e militares, e bombeiros militares.



**DEPUTADO  
JORGE CAUHY  
(PFL)**

Jorge Cauhy Júnior nasceu em Uberaba-MG em 27 de janeiro de 1924. Mora em Brasília desde 1959.

Criou o Lar dos Velinhos Maria Madalena, a Casa da Mãe Solteira, a Creche Irmã Elvira e a Casa da Sopa.

Em 1990, foi eleito deputado distrital com 8.712 votos. Foi reeleito em 1994 com 9.255 votos.

Em 1998, ocupou a vaga de primeiro suplente de deputado. Em 2002, foi novamente eleito com 10.930 votos.

Sua atuação parlamentar tem foco na garantia da qualidade de vida dos idosos, pioneiros e jovens do Distrito Federal.

Atualmente é membro titular da Comissão de Assuntos Sociais e da Comissão de Defesa dos Direitos Humanos, Cidadania, Ética e Decoro Parlamentar; membro suplente da Comissão de Defesa do Consumidor e da Comissão de Educação e Saúde.

### **LEIS APROVADAS E PROJETOS EM TRAMITAÇÃO**

y Lei nº 218/92 - Cria o Conselho do Idoso do Distrito Federal e dispõe sobre a Política de Assistência ao Idoso.

y Lei nº 227/92 - Isenta do pagamento do IPTU, água e energia elétrica as entidades assistenciais e beneficentes de utilidade pública.

y Lei nº 233/92 - Dispõe sobre a obrigatoriedade de implantação de ambulatórios e clínicas geriátricas na rede hospitalar do Distrito Federal.

y Lei nº 345/92 - Isenta do pagamento da Taxa de Limpeza Pública (TLP) as entidades assistenciais e beneficentes declaradas de utilidade pública do Distrito Federal.

J Lei nº 465/93 - Isenta do pagamento de tarifas de serviços de esgotos sanitários as entidades assistenciais e beneficentes declaradas de utilidade pública do DF.

/ Lei nº 589/93 - Autoriza o Poder Executivo a criar os Centros de Convivência e Assistência ao Idoso (CECM) e o Fundo Distrital do Idoso no âmbito do DF.

y Lei nº 620/93 - Cria a Região Administrativa do Riacho Fundo - RA XVII.

y Lei nº 850/95 - Cria as seções especiais de atendimento ao idoso nas delegacias do DF.

✓ Lei nº 934/95 - Autoriza o funcionamento de creches e pré-escolas em áreas residenciais do Distrito Federal.

y Lei nº 1.048/96 - Autoriza a utilização de gás natural em veículos automotores do Distrito Federal.

y Lei nº 1.581/97 - Torna obrigatória a autorização dos pais ou responsáveis para fazer tatuagem em menores de 18 anos.

y Lei nº 2.395/99 - Dispõe sobre a obrigatoriedade do envio de gêneros alimentícios e produtos perecíveis apreendidos no DF para as instituições de caráter social e filantrópico que atendam à população carente.

y Lei nº 2.554/00 - Acrescenta o parágrafo único ao artigo 1º da Lei nº 1.617, de 18 de agosto de 1997, que declara de utilidade pública as entidades filantrópicas particulares sem fins lucrativos no DF.

y Projeto de Lei nº 1.172/00 - Dispõe sobre a concessão de isenção de taxas para expedição de alvará de funcionamento a entidades filantrópicas.



**DEPUTADO  
JOSÉ EDMAR  
(PMDB)**

José Edmar de Castro Cordeiro nasceu em Formosa-GO, em 29 de outubro de 1951. Mora em Brasília desde 1966.

É formado em Teologia.

Foi líder comunitário em Taguatinga, onde iniciou a luta pela moradia popular.

Em 1990, foi eleito deputado distrital com 3.680 votos. Em 1994, foi reeleito com 5.976 votos; em 1998, com 14.427 votos e em 2002, com 23.634 votos.

Atualmente é membro titular da Comissão de Assuntos Fundiários e da Comissão de Desenvolvimento Econômico Sustentável, Ciência, Tecnologia e Meio Ambiente, além de membro suplente da Comissão de Segurança.

### **LEIS APROVADAS E PROJETOS EM TRAMITAÇÃO**

y **Leis nº 268/92 e 291/92** - Permitem o comércio em residência, nas esquinas e principais avenidas das cidades-satélites.

y **Lei nº 400/92** - Cria a Universidade Pública de Brasília.

/ **Lei nº 566/93** - Estabelece a gratuidade no transporte coletivo para idosos, menores carentes e deficientes.

y **Lei nº 901/95** - Regulamenta as atividades de *trailers*, quiosques e similares em todo o DF.

y **Lei nº 1.002/96** - Cria o Parque Juscelino Kubitschek, em Taguatinga.

y **Lei nº 1.239/96** - Institui o momento cívico nas escolas do DF.

y **Lei nº 1.408/97** - Permite o pagamento parcelado de IPVA de veículos novos.

y **Lei nº 1.431/97** - Institui o imposto simplificado (SIMPLES) para microempresas.

y **Lei nº 1.713/97** - Faculta a administração das superquadras por prefeituras.

y **Lei Complementar nº 530/02** - Regulariza a Vila Estrutural.



**DEPUTADO  
LEONARDO PRUDENTE  
(PMDB)**

Leonardo Moreira Prudente nasceu em Goiânia-GO, em 16 de agosto de 1960.

É formado em Geologia pela Universidade de Brasília.

É empresário.

Implantou o curso de formação de vigilantes, que serviu de modelo para todo o País.

Em 2001, assumiu como suplente de deputado distrital. Em 2002, foi eleito deputado distrital

com 13.456 votos.

Na Câmara Legislativa, defende a geração de empregos, segurança, saúde e meio ambiente.

Atualmente é membro titular da Comissão de Defesa dos Direitos Humanos, Cidadania, Ética e Decoro Parlamentar e da Comissão de Segurança; membro suplente da Comissão de Constituição e Justiça e da Comissão de Saúde.

### **PROJETOS EM TRAMITAÇÃO**

y **Projeto de Lei nº 006/02** - Dispõe sobre o cadastramento e a fiscalização de chaveiro e de instalador de sistemas de segurança.

y **Projeto de Lei nº 082/03** - Dispõe sobre a dispensa de licitação de terras públicas.

y **Projeto de Lei nº 149/03** - Institui o dia 15 de agosto como o Dia do Lago Paranoá.

✓ **Projeto de Lei nº 180/03** - Isenta do pagamento das taxas e tarifas de água e energia elétrica o Memorial JK.

y **Projeto de Lei nº 209/03** - Acrescenta parágrafo único ao artigo 2º da Lei nº 3.030, de 18/07/02.

y **Projeto de Lei nº 221/03** - Dispõe sobre o funcionamento do comércio aos domingos e feriados.

y **Projeto de Lei nº 231/03** - Cria carteira de doador de órgãos e institui atendimento preferencial na rede hospitalar pública do DF.

y **Projeto de Lei nº 246/03** - Autoriza a entrega de marmitas pelos restaurantes comunitários.

y **Projeto de Lei nº 297/03** - Dispõe sobre a construção de abrigos e estacionamentos nos terminais dos transportes alternativos registrados pelo DMTU no DF.

y **Projeto de Lei nº 296/03** - Cria a Casa da Cultura dentro do Projeto Orla.

y **Projeto de Resolução nº 029/03** - Acrescenta parágrafo ao Regimento Interno da CLDF.



**DEPUTADO  
ODILON AIRES  
(PMDB)**

Odilon Aires Cavalcante nasceu na cidade de Ponte Alta do Bom Jesus-TO, em 30 de julho de 1951. Mora em Brasília desde 1975.

É formado em Ciências Económicas pela Faculdade Católica de Ciências Humanas.

Foi um dos fundadores da Associação dos Moradores e Inquilinos do Cruzeiro.

Em 1991, assumiu como primeiro suplente de deputado. Em 1994, elegeu-se deputado distrital com 12.675 votos. Em 1998, foi reeleito com 9.748 votos e, em 2002, retornou à Câmara Legislativa com 11.495 votos. Sua atuação parlamentar tem defendido a melhoria da qualidade de vida da população brasiliense, nas áreas de moradia, desenvolvimento económico, direitos dos servidores públicos, do idoso, valorização da família e formação do jovem, apoio à cultura e incentivo ao empreendimento rural.

Atualmente é membro titular da Comissão de Economia, Orçamento e Finanças e da Comissão de Defesa do Consumidor; membro suplente da Comissão de Saúde, da Comissão de Assuntos Sociais e da Comissão de Defesa dos Direitos Humanos, Cidadania, Ética e Decoro Parlamentar.

### **LEIS APROVADAS E PROJETOS EM TRAMITAÇÃO**

J Lei nº 1.029/96 - Dispõe sobre carta de Habite-se para regularização de residências **unifamiliares** e coletivas, e dá outras providências.

y Lei nº 1.063/96 — Dispõe sobre o fechamento, com grades, das áreas verdes frontais, laterais e de fundos dos lotes de residência **unifamiliar** da Região Administrativa do Cruzeiro, e de **habitações** coletivas das Regiões Administrativas do Gama, **Taguatinga**, Sobradinho, **Planaltina**, **Ceilândia**, **Guará**, Cruzeiro e Samambaia, e dá outras providências.

y Lei nº 1.242/96 - Cria a Feira Permanente do Setor "M" Norte de Taguatinga - RA III.

√ Lei nº 1.341/96 - Altera o sistema viário da DF 003 para modificação do acesso à cidade de Sobradinho - RA V.

y Lei nº 1.523/97 - Dispõe sobre a criação da Praça do Idoso no Cruzeiro Novo, Região Administrativa XI, e dá outras providências.

y **Lei nº 1.593/97** - Dispõe sobre a concessão de bolsa de estudos aos servidores públicos do Distrito Federal.

y Lei nº 2.029/98 - Reserva área para construção de estacionamento público nas proximidades do *campus* da Universidade Católica de **Brasília**, na Região Administrativa de Taguatinga - RAIII.

y Lei nº 2.050/98 - Dispõe sobre a jornada de trabalho dos servidores médicos e dentistas da carreira Assistência Pública à Saúde do Distrito Federal.

y Projeto de Lei nº 005/02 - Assegura a expedição de alvará de funcionamento para estabelecimentos instalados com os benefícios do Programa de Promoção do Desenvolvimento Económico Integrado e Sustentável do Distrito Federal (PRÓ-DF), e dá outras providências.

y Projeto de Lei nº 284/03 - Destina locais para realização de ruas de lazer no Cruzeiro, e dá outras providências.



**DEPUTADO  
PAULO TADEU  
(PT)**

Paulo Tadeu Vale da Silva nasceu em Sobradinho-DF, em 24 de dezembro de 1967.

É Técnico de Edificações formado pelo SENAC.

Iniciou a vida política por meio do movimento estudantil.

Em 1998, foi eleito deputado distrital com 6.815 votos. Em 2002, reelegeu-se com 21.320 votos.

Defende, na Câmara Legislativa, os trabalhadores e uma sociedade mais justa para todos os brasileiros.

Atualmente é primeiro-secretário da Mesa Diretora da Câmara Legislativa; membro titular da Comissão de Economia, Orçamento e Finanças e da Comissão de Assuntos Sociais; e membro suplente da Comissão de Educação e Saúde.

### **LEIS APROVADAS E PROJETOS EM TRAMITAÇÃO**

/ Lei nº 2.535/00 - Estabelece incentivos à prática de futebol amador no DF.

y Lei nº 2.655/00 - Dispõe sobre a obrigatoriedade dos estabelecimentos de saúde especificados de instalarem sistema de provimento de energia sem interrupção.

y Lei nº 2.908/02 - Estabelece as datas para consagração aos padroeiros das diversas Regiões Administrativas do DF.

y **Projeto de Lei** nº 1.044/00 - Institui o Programa de Participação Comunitária na Prevenção e Combate à Violência, nas escolas da rede pública do DF.

y **Projeto de Lei** nº 1.283/00 — Dispõe sobre a obrigatoriedade das estações de radiodifusão do GDF de veicularem, em pelo menos 5% de sua programação, produções musicais independentes de autores locais.

y **Projeto de Lei** nº 1.627/00 - Dispõe sobre a instalação de serviço médico de **emergência** nas instituições privadas de ensino do DF.



**DEPUTADO  
PEDRO PASSOS  
(PTB)**

Pedro Passos Júnior nasceu em Araxá-MG, em 17 de março de 1963. Mora em Brasília desde 1974.

É empresário do ramo da construção civil e estudante de Direito.

Em 2002, foi eleito deputado distrital com 10.590 votos.

Defende, na Câmara Legislativa, iniciativas que beneficiem as micro e pequenas empresas e a solução dos problemas fundiários no Distrito Federal.

Atualmente é membro titular da Comissão de Economia, Orçamento e Finanças e da Comissão de Assuntos Fundiários; membro suplente da Comissão de Constituição e Justiça e da Comissão de Defesa do Consumidor.

### **PROJETOS EM TRAMITAÇÃO**

✓ Projeto de Lei nº 095/03 - Dispõe sobre a disposição de vagas para vigilante feminino nos novos editais de licitação do Distrito Federal.

J Projeto de Lei nº 096/03 - Dispõe sobre exame de vista para recém-nascidos.

✓ Projeto de Lei nº 152/03 - Dispõe sobre as tarifas e o resgate de vale-transporte no Sistema de Transporte Público Alternativo de Condomínios (STPAC) do Distrito Federal e dá outras providências.

✓ Projeto de Lei nº 392/03 - Obriga as concessionárias de serviço público de telefonia fixa a informarem detalhadamente as ligações locais.

✓ Projeto de Lei nº 417/03 - Dispõe sobre a obrigatoriedade de serem afixados nas delegacias policiais e demais órgãos das Secretarias de Estado de Segurança Pública, de Justiça e Direitos do Cidadão, e de Administração Penitenciária, em painéis visíveis ao público, os locais e horários de funcionamento da Defensoria Pública, bem como seus respectivos plantões.



**DEPUTADO  
PENIEL PACHECO  
(PSB)**

Peniel Pacheco nasceu na cidade de Uberaba-MG em 10 de abril de 1958. Mora em Brasília desde 1969.

É formado em **Marketing** e Publicidade pela União Educacional de Brasília (UNEB) e em Teologia pelo Instituto Bíblico das Assembleias de Deus, de Pindamonhangaba-SP.

É professor de Teologia e líder evangélico. Foi radialista.

Em 1990, elegeu-se deputado distrital com 6.382 votos.

Foi relator do capítulo da Organização dos Poderes do Distrito Federal, da Lei Orgânica.

Em 1994, foi reeleito com 9.592 votos. Em 2002, foi novamente eleito deputado distrital com 7.665 votos.

Na Câmara Legislativa, foca a sua atuação na luta pela qualidade de vida dos moradores do Distrito Federal em todos os seus aspectos.

Atualmente é membro titular da Comissão de Direitos Humanos, **Cidadania**, Ética e Decoro Parlamentar e da Comissão de Assuntos Fundiários; membro suplente da Comissão de Defesa do Consumidor e da Comissão de Constituição e Justiça.

### **LEIS APROVADAS E PROJETOS EM TRAMITAÇÃO**

y **Lei nº 147/91** - Dispõe sobre a obrigatoriedade do ensino preventivo sobre as drogas, entorpecentes e **psicotrópicos** e sobre AIDS nas escolas públicas e particulares de ensino fundamental e médio e nos cursos de formação de professores.

y **Lei nº 251/92** - Dispõe sobre a destinação aos **não-fumantes** de, no mínimo, 50% do total dos lugares em restaurantes, lanchonetes, **pizzarias** e assemelhados localizados no DF.

y **Lei nº 640/94** - Assegura o fornecimento de material e medicamentos para diabéticos na rede pública de saúde.

y **Lei nº 1.038/96** - Dispõe sobre a publicação, no Diário Oficial do DF, do nome do autor das leis oriundas do Poder Legislativo.

y **Lei nº 1.364/97** - Proíbe a utilização de tubos flexíveis para o armazenamento de comestíveis como, por exemplo, catchup, mostarda e maionese.

y **Lei nº 1.733/97** - Proíbe a comercialização de anabolizantes para menores de dezoito anos no âmbito do DF.

y **Projeto de Lei nº 199/03** - Assegura, anualmente, aos taxistas do Distrito Federal, o uso, em **caráter definitivo**, da bandeira II durante todo o mês de dezembro.

y **Projeto de Lei nº 232/03** - Institui o Programa de Prevenção ao Câncer de Mama e de Colo Uterino no âmbito do Distrito Federal, para as servidoras públicas do DF.

y **Projeto de Lei nº 234/03** - Dispõe sobre linha de crédito especial para estudantes de ensino técnico nas áreas de saúde, **científica**, industrial, comercial, de serviços e agrícola.

y **Projeto de Lei nº 237/03** - Dispõe sobre a remessa, o depósito legal e a guarda de obras literárias e culturais à Biblioteca Pública do Distrito Federal, e dá outras providências.

y **Projeto de Lei nº 255/03** - Dispõe sobre a obrigatoriedade de inclusão de procedimentos de auxílio, orientação e proteção a crianças e adolescentes que tenham sofrido violência, no conteúdo programático dos cursos de formação de professores, diretores, orientadores e administradores escolares da rede pública e privada do DF.



**DEPUTADO  
RÔNEY NEMER  
(PMDB)**

Rôney Tânios Nemer nasceu em Viçosa-MG, em 8 de fevereiro de 1963. Mora em Brasília desde 1978.

É formado em Arquitetura e Urbanismo pela Universidade de Brasília. Em 2002, foi eleito deputado distrital com 15.433 votos.

Um dos seus principais compromissos na Câmara Legislativa é lutar pela melhoria da qualidade de vida da população do Distrito Federal, pelo desenvolvimento equilibrado e pela geração de postos de trabalho.

Atualmente é membro titular da Comissão de Desenvolvimento Económico Sustentável, Ciência, Tecnologia e Meio Ambiente e da Comissão de Constituição e Justiça; membro suplente da Comissão de Orçamento e Finanças e da Comissão de Segurança, além de Coordenador da construção da nova sede da Câmara Legislativa do DF.

### **PROJETOS APROVADOS E EM TRAMITAÇÃO**

y **Projeto de Lei nº 104/03 (autoria de vários deputados)** - Dispõe sobre o cadastramento e a fiscalização dos prestadores de serviço de chaveiro e de instalador de sistemas de segurança.

y **Projeto de Lei Complementar nº 18/03** - Dispõe sobre a redução de multas de que trata a Lei Complementar nº 336, de 06 de novembro de 2000, e dá outras providências.

J **Projeto de Lei Complementar nº 715/03** - Reconhece a encenação da Paixão de Cristo ao vivo, em Samambaia, como evento oficial do Distrito Federal.

✓ **Projeto de Resolução nº 14/03** - Altera a nomenclatura da CDESCTMA para Comissão de Desenvolvimento Económico Sustentável, Ciência e Tecnologia, Meio Ambiente e Turismo.

y **Projeto de Lei nº 790/03 (autoria de vários deputados)** - Dá ao parque de uso múltiplo da Asa Sul o nome de Jorge Pelles.

y **Projeto de Lei nº 841/03** - Declara de utilidade pública a Instituição Adventista Central Brasileira de Educação e Assistência Social.

y **Projeto de Lei nº 842/03** - Dispõe sobre a publicação no Diário Oficial do Distrito Federal de catálogo com nomes e números dos telefones celulares utilizados por ocupantes de cargos e funções públicas no Governo do Distrito Federal e Câmara Legislativa do Distrito Federal.

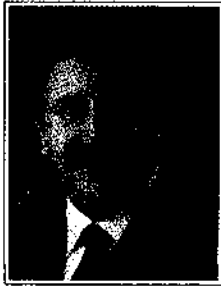

**DEPUTADO  
VIGÃO  
(PP)**

Wigberto Ferreira Tartuce, o Vigão, nasceu em Rio Verde-GO, no dia 16 de março de 1947.

Mora em Brasília desde 1969.

É formado em Economia.

É empresário do ramo da construção civil e das comunicações, sendo popular como radialista.

Em 2002, foi eleito deputado distrital com 12,085 votos.

Defensor dos direitos da mulher, Vigão diz que isso o despertou para outros aspectos da dignidade humana.

Licenciou-se para tratamento de saúde no período de 14 de fevereiro de 2003 a 18 de junho de 2003.

Atualmente é membro titular da Comissão de Defesa dos Direitos humanos, Cidadania, Ética e Decoro Parlamentar e da Comissão de Desenvolvimento Económico Sustentável, Ciência, Tecnologia e Meio Ambiente; membro suplente da Comissão de Constituição e Justiça e da Comissão de Segurança

# Galeria de parlamentares e ex-parlamentares

## 1ª LEGISLATURA (1991 a 1994)



Deputado  
**Agnelo Queiroz**  
(PC do B)



Deputado  
**Aroldo Satake**  
(PDS)



Deputado  
**Benício Tavares**  
(PTB)



Deputado  
**Carlos Alberto**  
(PCB)



Deputado  
**Cláudio Monteiro**  
(PDT)



Deputado  
**Edimar Pireneus**  
(PMDB)



Deputado  
**Eurípedes Camargo**  
(PT)



Deputado  
**Fernando Naves**  
(PP)



Deputado  
**Gerardo Magela**  
(PT)



Deputado  
**Gilson Araújo**  
(PP)



Deputado  
**Jorge Cauhy**  
(PMDB)



Deputado  
**José Edmar**  
(PMDB)



Deputado  
**José Ornellas**  
(PL)



Deputada  
**Lúcia Carvalho**  
(PT)



Deputado  
**Manoel de Andrade - Manoelzinho**  
(PMDB)



Deputada  
**Maria de Lourdes Abadia**  
(PSDB)



Deputado  
**Maurílio Silva**  
(PP)



Deputado  
**Padre Jonas, in memoriam**  
(PP)



Deputado  
**Pedro Celso**  
(PT)



Deputado  
**Peniel Pacheco**  
(PST/PTB/PSDB)



Deputada  
**Rose Mary Miranda**  
(PP)



Deputado  
**Salviano Guimarães**  
(PSDB)



Deputado  
**Tadeu Roriz**  
(PP)



Deputado  
**Wasny de Roure**  
(PT)

### Suplentes que atuaram na 1ª Legislatura

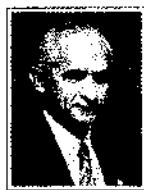

Deputado  
**Cícero Miranda**  
(PTB)



Deputado  
**Daaton Nogueira**  
(PPR)



Deputado  
**Odilon Aires**  
(PMDB)

## 2ª LEGISLATURA (1995 a 1998)



Deputado  
Antônio José  
- Cafu (PT)



Deputado  
Benício Tavares  
(PTB)



Deputado  
Adão Xavier  
(PPB)



Deputado  
César Lacerda  
(PTB)



Deputado  
Cláudio Monteiro  
(PDT)



Deputado  
Daniel Marques  
(PMDB)



Deputado  
Edimar Pireneus  
(PMDB)



Deputado  
Geraldo Magela  
(PT)



Deputado  
João de Deus  
(PDT)



Deputado  
Jorge Cauhy  
(PMDB)



Deputado  
José Edmar  
(PMDB)



Deputada  
Lúcia Carvalho  
(PT)



Deputado  
Luiz Estevão  
(PMDB)



Deputado  
Manoel de Andrade  
- Manoelzinho  
(PMDB)



Deputado  
Marco Lima  
(PSDB)



Deputado  
Marcos Arruda  
(PMDB)



Deputada  
Maria José  
- Maninha (PT)



Deputado  
Odilon Aires  
(PMDB)



Deputado  
Pedro Celso  
(PT)



Deputado  
Peniel Pacheco  
(PSDB)



Deputado  
Renato Rainha  
(PL)



Deputado  
Tadeu Filippelli  
(PMDB)



Deputado  
Wasny de Roure  
(PT)



Deputado  
Zé Ramalho  
(PDT)

### Suplentes que atuaram na 2ª Legislatura



Deputado  
Eurípedes  
Camargo (PT)

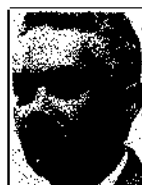

Deputado  
José Eudes  
(PT)



Deputado  
Miquéias Paz  
(PT)



Deputado  
Rodrigo  
Rollemberg (PSB)

### 3ª LEGISLATURA (1999 a 2002)



Deputado  
Aginaldo de Jesus  
(PFL)



Deputado  
Agrido Braga  
(PFL)



Deputado  
Alírio Neto  
(PPS)



Deputada  
Anilcéia Machado  
(PSDB)



Deputado  
Benício Tavares  
(PTB)



Deputado  
Carlos Xavier  
(PTB)



Deputad  
César Lacerda  
(PTB)



Deputad  
Chico Floresta  
(PT)



Deputado  
Daniel Marques  
(PMDB)



Deputado  
Edimar Pireneus  
(PMDB/PTB)

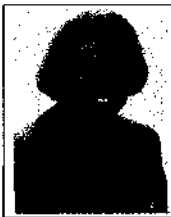

Deputad  
Eurides Brito  
(PMDB)



Deputado  
Gim Argello  
(PMDB)



Deputado  
João de Deus  
(PDT/PPB)



Deputado  
José Edmar  
(PMDB)



Deputado  
José Rajão  
(PSDB/PMDB)



Deputada  
Lúcia Carvalho  
(PT)



Deputada  
Maria José  
- Maninha (PT)



Deputado  
Nijed Zakhour  
(PMDB)\*



Deputado  
Odilon Aires  
(PMDB)



Deputado  
Paulo Tadeu  
(PT)



Deputado  
Renato Rainha  
(PL) \*



Deputado  
Rodrigo Rollemberg  
(PSB)



Deputado  
Tatico  
(PSC)



Deputado  
Wasny de Roure  
(PT)



Deputado  
Wilson Lima  
(PSD)

(\*) Em dez./2001, Renato Rainha renunciou ao mandato de deputado distrital para assumir o cargo de Conselheiro do Tribunal de Contas do DF. Nijed Zakhour, primeiro-suplente, assumiu a vaga.

**Suplentes que  
atuaram na  
3ª Legislatura**



Deputado  
Ilton Mendes  
(PSB)



Deputado  
Jorge Cauhy  
(PMDB)



Deputado  
João Carlos  
(PPB)



Deputado  
José Lopes  
(PST)



Deputado  
José Santos  
Ramos (PFL)



Deputado  
Leonardo Prudente  
(PMDB)



Deputado  
Manoel de Andrade  
- Manoelzinho  
(PMDB)



Deputado  
Silvio Linhares  
(PMDB)



Deputado  
Valter Sousa  
(PL)

# Comissões Permanentes\*

Até o ano de 2001, as comissões permanentes da Câmara Legislativa eram em número de sete e tinham as seguintes denominações:

- I - Comissão de Constituição e Justiça;
- II - Comissão de Economia, Orçamento e Finanças;
- III - Comissão de Assuntos Sociais;
- IV - Comissão de Defesa do Consumidor;
- V - Comissão de Defesa dos Direitos Humanos, **Cidadania**, Ética e Decoro Parlamentar;
- VI - Comissão de Assuntos Fundiários;
- VII - Comissão de Educação, Saúde e Segurança.

Em 2002, ocorreram duas alterações no Regimento Interno da Câmara **Legislativa**, propiciando mudanças na estruturação das comissões permanentes.

A Resolução nº 177/2002 alterou o artigo 58 do Regimento Interno da Câmara Legislativa. Essa alteração mudou a estrutura da Comissão de Educação, Saúde e Segurança, desvinculando dela a Segurança e tornando-a uma comissão independente denominada, a partir de então, Comissão de Segurança.

A Resolução nº 181/2002 incluiu o inciso IX no artigo 58 do Regimento Interno da Câmara Legislativa, instituindo a Comissão de Desenvolvimento Económico Sustentável, Ciência, Tecnologia e Meio Ambiente.

Segundo o inciso I do artigo 54 do Regimento Interno da Câmara Legislativa, as comissões permanentes são de **caráter-técnico-legislativo** ou especializado, tendo por finalidade apreciar os assuntos e proposições submetidos ao seu exame e sobre eles emitir parecer, além de exercer o acompanhamento de planos e programas governamentais e o controle dos atos dos Poderes Executivo e Legislativo, bem como exercer a fiscalização orçamentaria do Distrito Federal, no âmbito do respectivo campo temático e áreas de **atuação**. **Atualmente**, as comissões permanentes são nove.

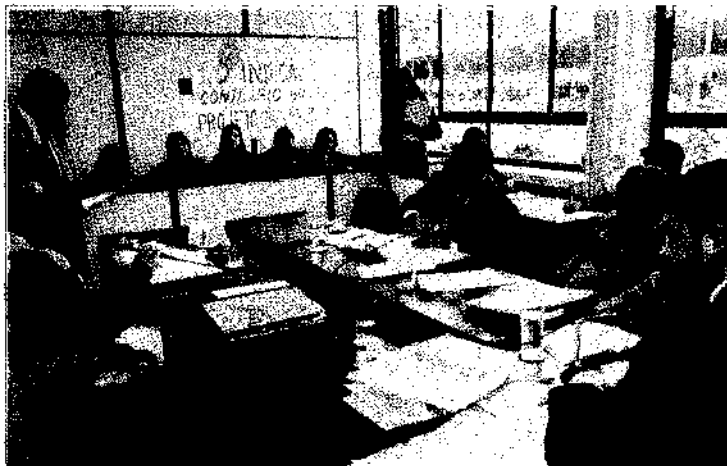

\* Fonte: Relatórios Anuais de Atividades fornecidos pela Divisão de Apoio às Comissões.

## 1. Comissão de Constituição e Justiça - CCJ

Esta comissão está em funcionamento desde 11/01/91. A ela compete examinar a admissibilidade das proposições em geral, quanto à constitucionalidade, juridicidade, legalidade, regimentalidade, técnica legislativa e redação, além de responder a consultas formuladas pelo presidente da CLDF, Mesa Diretora ou outra comissão, sobre o processo legislativo, bem como exercer algumas das funções fiscalizadoras do Legislativo em face do Poder Executivo, particularmente no que tange aos atos da Administração Pública.

### Composição

#### 2001

##### Membros Titulares

José Rajão (presidente)  
Lúcia Carvalho (vice-presidente)  
Renato Rainha  
Sílvio Linhares  
Wilson Lima

##### Suplentes

Anilcéia Machado  
João Carlos  
João de Deus  
Jorge Cauhy  
Paulo Tadeu

#### 2002

##### Membros Titulares

José Rajão (presidente)  
Lúcia Carvalho (vice-presidente)  
Odilon Aires  
Rodrigo Rollemberg  
Wilson Lima

##### Suplentes

Daniel Marques  
Chico Floresta  
Edimar Pireneus  
João de Deus  
Anilcéia Machado

#### 2003

##### Membros Titulares

Brunelli (presidente)  
Eurides Brito (vice-presidente)  
Chico Leite  
Chico Vigilante  
Rôney Nemer

##### Suplentes

Leonardo Prudente  
Peniel Pacheco  
Ariete Sampaio  
Pedro Passos  
Vigão

## 2. Comissão de Economia, Orçamento e Finanças - CEOF

De acordo com o Regimento Interno, compete à CEOF responder às consultas formuladas por outras comissões ou pela Mesa Diretora sobre repercussão orçamentária ou financeira das proposições. Tem por finalidade examinar e emitir pareceres sobre os projetos de lei, exercer o acompanhamento de planos e programas governamentais e a fiscalização orçamentária do Distrito Federal, no âmbito de sua respectiva competência regimental. Seus pareceres têm caráter decisório sobre o aspecto financeiro ou orçamentário, o que significa que os projetos de lei rejeitados pela Comissão serão arquivados, cessando-se sua tramitação.

## Composição

### 2001

#### Membros Titulares

César Lacerda (presidente)  
Nijed Zakhour (vice-presidente)  
João Carlos  
João de Deus  
Wasny de Roure

#### Suplentes

Benício Tavares  
José Edmar  
Maria José - Maninha  
Rodrigo Rollemberg  
Silvio Linhares

### 2002

#### Membros Titulares

César Lacerda (presidente)  
Maria José - Maninha (vice-presidente)  
Nijed Zakhour  
Eurides Brito  
João de Deus

#### Suplentes

Benício Tavares  
Paulo Tadeu  
José Edmar  
Odilon Aires  
Rodrigo Rollemberg

### 2003

#### Membros Titulares

Odilon Aires (presidente)  
Pedro Passos (vice-presidente)  
Augusto Carvalho  
Eliana Pedrosa  
Paulo Tadeu

#### Suplentes

Gim Argello  
Rôney Nemer  
Anilcéia Machado  
Fábio Barcellos  
Erika Kokay

### 3. Comissão de Assuntos Sociais - CAS

Conforme o Regimento Interno da CLDF, cabe a essa comissão apreciar matérias relativas à educação, desenvolvimento cultural, integração social, patrimônio histórico e artístico, defesa civil e meio ambiente, saúde pública, entre outros assuntos. Além da apreciação de matérias de sua competência, dentro da dinâmica do processo legislativo a Comissão de Assuntos Sociais tem por função promover seminários, encontros e visitas, possuindo uma atuação intensa sobre os temas sociais.

## Composição

### 2001

#### Membros Titulares

Paulo Tadeu (presidente)  
Jorge Cauhy (vice-presidente)  
Benício Tavares  
Rodrigo Rollemberg  
Tatico

#### Suplentes

César Lacerda  
João Carlos  
José Edmar  
Renato Rainha  
Maria José - Maninha

## 2002

### Membros Titulares

Nijed Zakhour (presidente)  
José Tatico (vice-presidente)  
Agrício Braga  
Paulo Tadeu  
Rodrigo Rollemberg

### Suplentes

Edimar Pireneus  
José Edmar  
Wasny de Roure  
Daniel Marques  
Alfrio Neto

## 2003

### Membros Titulares

Jorge Cauhy (presidente)  
Erika Kokay (vice-presidente)  
Anilcéia Machado  
Fábio Barcellos  
Paulo Tadeu

### Suplentes

Izalci  
Chico Floresta  
Augusto Carvalho  
Eliana Pedrosa  
Chico Vigilante

## 4. Comissão de Defesa do Consumidor - CDC

De acordo com o Regimento Interno da CLDF, cabe a essa comissão analisar e, quando necessário, emitir parecer sobre o mérito das matérias que versam sobre medidas de proteção e defesa do consumidor, orientação e educação ao consumidor, composição, **qualidade**, apresentação, publicidade e distribuição de bens e serviços, entre outros, bem como acompanhar e fiscalizar a execução de programas e leis, e **intermediar** conflitos relacionados com a defesa e proteção do consumidor.

## Composição

### 2001

#### Membros Titulares

Aguinaldo de Jesus (presidente)  
Alfrio Neto (vice-presidente)  
Chico Floresta  
Nijed Zakhour  
José Tatico

#### Suplentes

Jorge Cauhy  
Paulo Tadeu  
José Rajão  
Rodrigo Rollemberg  
Carlos Xavier

### 2002

#### Membros Titulares

Benício Tavares (presidente)  
Maria José - Maninha (vice-presidente)  
Aguinaldo de Jesus  
Alfrio Neto  
Edimar Pireneus

#### Suplentes

César Lacerda  
Lúcia Carvalho  
Anilcéia Machado  
Rodrigo Rollemberg  
Eurides Brito

## 2003

**Membros Titulares**  
Chico Leite (presidente)  
Odilon Aires (**vice-presidente**)  
Carlos Xavier  
Chico Floresta  
Izalci

**Suplentes**  
Peniel Pacheco  
Gim Argello  
Pedro Passos  
Chico Vigilante  
Jorge Cauhy

### 5. Comissão de Defesa dos Direitos Humanos, Cidadania, Ética e Decoro Parlamentar - CDDHC e DP

Em conformidade com o Regimento Interno, essa comissão **tem** por competência investigar denúncias de violação dos direitos humanos **e/ou** cidadania; buscar parceria com entidades públicas ou privadas que tenham por **objetivo** a defesa dos direitos humanos e a **cidadania**, bem como com os órgãos públicos de segurança e defesa civil, em esforço conjunto para minimizar as causas da violência; promover **simpósios**, congressos ou seminários **para** a sociedade na busca de soluções contra a **violência**, além de analisar e, quando necessário, emitir parecer sobre o mérito das matérias inerentes aos direitos da pessoa, e **adotar** as providências dispostas no Código de Ética e Decoro Parlamentar.

## Composição

### 2001

**Membros Titulares**  
Chico Floresta (presidente)  
João Carlos (vice-presidente)  
Alfrio Neto  
Jorge Cauhy  
Carlos Xavier

**Suplentes**  
Benício Tavares  
Nijed Zakhour  
Renato Rainha  
Silvio Linhares  
Wasny de Roure

### 2002

**Membros Titulares**  
Wasny de Roure (presidente)  
Alfrio Neto (**vice-presidente**)  
Agrício Braga  
Carlos Xavier  
Eurides Brito

**Suplentes**  
Lúcia Carvalho  
Rodrigo **Rollemberg**  
Odilon Aires  
Benício Tavares  
Nijed Zakhour

### 2003

**Membros Titulares**  
Erika kokay (presidente)  
Leonardo Prudente (vice-presidente)  
Jorge Cauhy  
Peniel Pacheco  
Vigão

**Suplentes**  
Chico Floresta  
Odilon Aires  
Izalci  
Chico Leite  
Brunelli

## **6. Comissão de Assuntos Fundiários - CAF**

Segundo o Regimento Interno, essa comissão visa a dar suporte e respaldo à questão fundiária do Distrito Federal. Ela acompanha e fiscaliza a execução de programas e leis relativos às matérias que envolvem as questões fundiárias do Distrito Federal, bem como emite pareceres sobre o mérito de matérias tais como: Plano Diretor de Ordenamento Territorial; parcelamento de solo e criação de núcleos rurais; normas de construção e mudanças de destinação de áreas; propaganda ou publicidade em logradouros públicos; política fundiária; criação, incorporação, fusão e desmembramento de RA; direito urbanístico, conservação, proteção do meio ambiente e controle da poluição; cerrado, caça, pesca e fauna.

### **Composição**

#### **2001**

##### **Membros Titulares**

José Edmar (presidente)  
Silvio Linhares (vice-presidente)  
Anilcéia Machado  
Renato Rainha  
Wasny de Roure

##### **Suplentes**

Aguinaldo de Jesus  
Alírio Neto  
Chico Floresta  
José Rajão  
José Tatico

#### **2002**

##### **Membros Titulares**

José Edmar (presidente)  
Chico Floresta (vice-presidente)  
Odilon Aires  
Anilcéia Machado  
Alírio Neto

##### **Suplentes**

José Rajão  
Wasny de Roure  
José Tatico  
Aguinaldo de Jesus  
Rodrigo Rollemberg

#### **2003**

##### **Membros Titulares**

José Edmar (presidente)  
Pedro Passos (vice-presidente)  
Aríete Sampaio  
Brunelli  
Peniel Pacheco

##### **Suplentes**

Odilon Aires  
Carlos Xavier  
Chico Floresta  
Fábio Barcellos  
Augusto Carvalho

## **7. Comissão de Educação e Saúde - CES**

De acordo com o artigo 69 do Regimento Interno, compete à Comissão de Educação e Saúde a análise e, quando necessário, a emissão de parecer sobre o mérito das matérias que versam sobre educação e saúde, além de acompanhar e fiscalizar a execução de programas e leis relativos às matérias de sua competência.

## Composição

### 2001

#### Membros Titulares

Rodrigo Rollemberg (presidente)  
Maria José-Maninha (vice-presidente)  
José Edmar  
José Rajão  
Wilson Lima

#### Suplentes

Anilcéia Machado  
Alírio Neto  
Lúcia Carvalho  
Nijed Zakhour  
José Tatico

### 2002

#### Membros Titulares

Lúcia Carvalho (presidente)  
Alírio Neto (vice-presidente)  
Daniel Marques  
Wilson Lima  
Anilcéia Machado

#### Suplentes

Maria José - Maninha  
Rodrigo Rollemberg  
José Tatico  
Carlos Xavier  
Nijed Zakhour

### 2003

#### Membros Titulares

Aríete Sampaio (presidente)  
Eurides Brito (vice-presidente)  
Anilcéia Machado  
Eliana Pedrosa  
Izalci

#### Suplentes

Erika kokay  
Leonardo Prudente  
Chico Leite  
Fábio Barcellos  
Jorge Cauhy

## 8. Comissão de Segurança - CS

A Comissão de Segurança foi criada em 2002. Segundo o Regimento Interno, compete a ela a análise e, quando necessário, a emissão de parecer sobre o mérito das matérias relacionadas à segurança pública e ação preventiva em geral, além do acompanhamento e fiscalização da execução de programas e de leis pertinentes à segurança pública.

## Composição

### 2002

#### Membros Titulares

João de Deus (presidente)  
José Rajão (vice-presidente)  
José Edmar  
Aguinaldo de Jesus  
Wasny de Roure

#### Suplentes

Alírio Neto  
Eurides Brito  
Odilon Aires  
Anilcéia Machado  
Chico Floresta

### 2003

### **Membros Titulares**

Leonardo Prudente (presidente)  
Fábio Barcellos (vice-presidente)  
Carlos Xavier  
Chico Vigilante  
Gim Argello

### **Suplentes**

José Edmar  
Wigberto Tartuce  
Rôney Nemer  
Paulo Tadeu  
Odilon Aires

## **9. Comissão de Desenvolvimento Económico Sustentável, Ciência, Tecnologia e Meio Ambiente - CDESCTMA**

A Comissão de Desenvolvimento Económico Sustentável, Ciência, Tecnologia e Meio Ambiente foi criada em 2002. De acordo com o Regimento Interno, compete a ela analisar e, quando necessário, emitir parecer sobre o mérito das seguintes matérias: política industrial; política de incentivo à **agropecuária** e microempresas; política de **interação** com a Região Integrada do Desenvolvimento Económico do Entorno; política **econômica**; planos e programas regionais e setoriais de **desenvolvimento** integrado do Distrito Federal; planos e programas de natureza econômica; estudos, pesquisas e programas de desenvolvimento da ciência e tecnologia; produção, consumo e comércio, inclusive o ambulante; turismo, desporto e lazer; energia, telecomunicações e informática; cerrado, caça, **pesca**, fauna, conservação da natureza, defesa do solo e dos recursos naturais, proteção do meio ambiente e controle da poluição; desenvolvimento **econômico** sustentável.

### **Composição**

#### **2002**

##### **Membros Titulares**

Chico Floresta (presidente)  
Paulo Tadeu (vice-presidente)  
Edimar Pireneus  
Daniel Marques  
Benício Tavares

##### **Suplentes**

Maria José - Maninha  
Wasny de Roure  
Eurides Brito  
Odilon Aires  
Carlos Xavier

#### **2003**

##### **Membros Titulares**

Rôney Nemer (presidente)  
Chico Floresta (vice-presidente)  
Augusto Carvalho  
José Edmar  
Wigão

##### **Suplentes**

Carlos Xavier  
Ariete Sampaio  
Anilcéia Machado  
Eurides Brito  
Eliana Pedrosa

# Comissões Temporárias

Segundo o inciso II do artigo 54 do Regimento Interno da Câmara Legislativa, as Comissões Temporárias são criadas para apreciar determinado assunto e extinguem-se ao término da legislatura, ou antes dele, quando alcançado o fim a que se destinam ou expirado o prazo de duração, ou, ainda, se a sua instalação não se der nos dez dias seguintes à sua constituição.

## 1. CPI da ASEFE

Criada por intermédio do Ato do Presidente n° 292/2002, destinou-se a apurar denúncias de desvio de recursos da Associação dos Servidores da Fundação Educacional do Distrito Federal (ASEFE). Teve início no dia 23 de maio de 2002 e foi encerrada no dia 16 de dezembro de 2002. O relatório final dos trabalhos da Comissão foi publicado no Suplemento do Diário da Câmara Legislativa (DCL) do dia 18 de dezembro de 2002.

### Composição

**Presidente:** deputado João de Deus  
**Relatora:** deputada Anilcéia Machado  
**Membros titulares:** deputados Carlos Xavier, Daniel Marques e Edimar Pireneus

## 2. CPI dos Condomínios\*

Criada por intermédio do Ato do Presidente n° 575/2002, destinou-se a apurar denúncias em fitas degradadas e veiculadas na imprensa local, dando conta de possíveis irregularidades na regularização de condomínios horizontais no Distrito Federal. Foi instalada no dia 16 de outubro de 2002 e encerrada no dia 16 de dezembro de 2002. O relatório final dos trabalhos da Comissão foi publicado no Suplemento do Diário da Câmara Legislativa (DCL) do dia 18 de dezembro de 2002.

### Composição

**Presidente:** deputado Wilson Lima  
**Relator:** deputado João de Deus  
**Membros titulares:** deputados José Edmar, Paulo Tadeu e Benício Tavares  
**Membros suplentes:** deputados Chico Floresta, Carlos Xavier, César Lacerda, Agrício Braga e Eurides Brito

\* Segundo relatório da Divisão de Apoio às Comissões, a CPI dos Condomínios não teve vice-presidente.

## 3. CPI dos Combustíveis

Criada por meio do Ato do Presidente n° 434/2003, com o objetivo de investigar denúncias de aumentos abusivos nos preços da gasolina e do álcool, bem como decidir sobre a interdição e/ou autuação de postos revendedores por problemas na qualidade dos combustíveis. Foi instalada no dia primeiro de abril de 2003 e está em andamento.

### Composição

**Presidente:** deputada Eurides Brito  
**Vice-presidente:** deputado Pedro Passos  
**Relator:** deputado Chico Vigilante  
**Membros titulares:** deputados Augusto Carvalho e Brunelli  
**Membros suplentes:** deputados Rôney Nemer e Eliana Pedrosa



# Principais eventos realizados de janeiro de 2001 a julho de 2003\*

## SEMINÁRIOS E FÓRUMS

**Memória e Cultura** - seminário realizado em 07/04/2001. Personalidades relembrou a história da cidade e discutiram assuntos como **história**, literatura, música, artes plásticas, **cinema**, teatro, dança e cultura. O seminário contou com a presença da intelectualidade brasiliense: o historiador **Adirson Vasconcelos**, Afonso Heliodoro, presidente do Instituto Histórico e Geográfico do DF, Antônio Soares Neto (**Toniquinho**) e o historiador Paulo **Bertrand**, entre outros.



**A Educação Patrimonial no Distrito Federal** - seminário realizado em 17/04/2001, no auditório da CLDF, pela Comissão de Educação e Saúde. Especialistas debateram a prática da educação patrimonial e suas alternativas no Distrito Federal, bem como o **tombamento** de **Brasília**.

**Semana da Arte e Cultura da Câmara Legislativa do DF (parte do IV Festival Internacional da Arte e Cultura do Projecto Cultural SUR)** - aberta em 07.05.2001, no plenário da Casa. Houve uma extensa programação, incluindo eventos em diversos locais do Distrito Federal, em variadas áreas culturais.

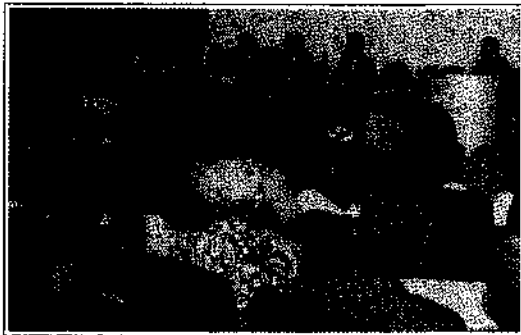

**Regularização dos Condomínios Urbanos do Distrito Federal** - seminário realizado em 29/08/2001, no auditório da **Casa**, pela Comissão de Assuntos Fundiários. Aberto ao público, o seminário contou com a participação de autoridades, técnicos e especialistas em questões fundiárias. Foi dividido em três painéis com os temas: regularização - aspectos legais e procedimentos; regularização - aspectos urbanos e ambientais e habitação; oferta X demanda.

**O Transporte Público Coletivo do DF** - seminário realizado em 03 e 04/10/2001, no auditório da Câmara Legislativa do Distrito Federal. No primeiro dia, foram debatidos os seguintes temas: a política do GDF para o transporte coletivo, o sistema integrado do DF, o metro no sistema de transporte coletivo do DF, o transporte coletivo urbano do DF na visão de seus agentes. No segundo dia, foram discutidos: o transporte coletivo urbano no Distrito Federal na visão de seus agentes - parte 2; uma visão do modelo proposto para o transporte público do Distrito Federal, tendências da organização dos transportes públicos e a política nacional de transporte urbano.

**O Idoso no Distrito Federal** - seminário realizado em 05/10/2001 pela Comissão de Assuntos Sociais, discutindo-se os problemas vivenciados pela 3ª idade, bem como as políticas de promoção dos idosos no DF, com a intensa participação de setores envolvidos.

\* Fonte: Relatórios Anuais de Atividades fornecidos pela Divisão de Apoio às Comissões.

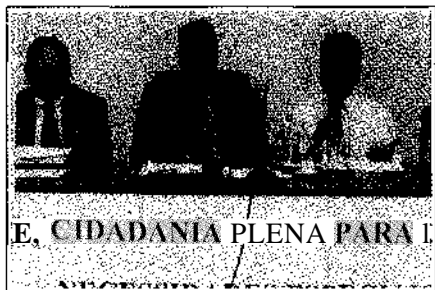

**Acessibilidade, Cidadania Plena para Portadores de Necessidades Especiais** - seminário realizado em 06/11/2001, no auditório da CLDF. Deputados, autoridades de órgãos do Governo Federal e entidades ligadas ao assunto participaram efetivamente dos debates com temas como: saúde, educação, lazer, esporte, ambiente urbano, mercado de trabalho e inclusão do portador de necessidades especiais na vida das cidades.

**Panorama da Violência nas Escolas - Pesquisas e Iniciativas** - seminário realizado em 07/12/2001.

**A Questão das Rádios Comunitárias** - seminário realizado em 18/12/2001, no auditório da Câmara Legislativa, para discutir o tema com os setores interessados.

**Esclerose Múltipla** - seminário realizado em 23/11/2001, no auditório da CLDF, pela Comissão de Assuntos Sociais. Teve a participação de deputados distritais, médicos, pacientes e representantes do Ministério Público do Distrito Federal e Territórios, entre outros.



**Brasília e a Agenda 21 - O Meio Ambiente em Foco** - seminário realizado de 12/04 a 24/05/2002 pela Comissão de Desenvolvimento Sustentável, Ciência, Tecnologia e Meio Ambiente. Abriu o ciclo de debates sobre a Agenda 21, produto da Conferência Mundial de Meio Ambiente (Eco 92), realizada em 1992 no Rio de Janeiro, bem como sua aplicação no Distrito Federal. A Agenda 21 é um conjunto de propostas para a construção de uma sociedade mais humana, socialmente justa e ambientalmente sustentável.

**Saúde: Direito de Todos** - seminário realizado em 05/05/2003 pela Comissão de Educação e Saúde, com o objetivo de trazer para seu âmbito a discussão entre os atores envolvidos na assistência à saúde no Distrito Federal. Foram discutidos temas como: cartão nacional do SUS, controle social do SUS, a saúde vista por profissionais e usuários do SUS/DF e a assistência à saúde mental no Distrito Federal.

**Fórum Distrital sobre o Meio Ambiente** - realizado em 03 e 04/06/2003 pela Comissão de Desenvolvimento Econômico Sustentável, Ciência, Tecnologia e Meio Ambiente, com o objetivo de elaborar um documento final com problemas e possíveis soluções, para fazer cumprir o artigo 279 da Lei Orgânica do Distrito Federal: "O Poder Público, assegurada a participação da coletividade, zelar pela conservação, proteção e recuperação do meio ambiente, coordenando e tornando efetivas as ações e recursos humanos, financeiros, materiais, técnicos e científicos dos Órgãos da Administração Direta e Indireta, (...)".



## DEBATES E PALESTRAS

Debate sobre o **certificado de conclusão do ensino médio para o aluno aprovado no vestibular - promovido** em 20/06/2002, no auditório da CLDF, pela Comissão de Educação e Saúde - Lei nº 2921/02, de autoria dos deputados Wilson Lima e Lúcia Carvalho.

Debate sobre o **futuro das Escolas Normais** - realizado em 23/08/2002, no auditório da CLDF.

## AUDIÊNCIAS PÚBLICAS

Audiências com o Juiz Titular da Vara de Execuções Criminais do Distrito Federal e com o Ministro da Justiça, para tratar da contrariedade da Comissão de Defesa dos Direitos Humanos e da população do Distrito Federal com a **permanência, no sistema penitenciário de Brasília, do condenado Marco Camacho, Marcola**, líder da facção Primeiro Comando da Capital - PCC, organização criminosa atuante no estado de São Paulo - realizadas em março e abril de 2001.

Audiência para analisar **alternativas e ações** governamentais de **incentivo ao futebol amador** em todas as categorias no Distrito Federal - realizada em 20/04/2001 pela Comissão de Assuntos Sociais; contou com a participação de **deputados**, de ligas amadoras de futebol, da Secretaria de Esportes, do Ministério Público e da imprensa **esportiva**, entre outros **setores**.

Audiência para apreciar a reestruturação da CEB, bem como o **acionamento de energia elétrica no DF** - realizada em 14/05/2001 pela Comissão de Assuntos Sociais, com a participação de deputados distritais, servidores da CEB e representantes da **diretoria** da CEB.

Audiências para debater a **repressão por parte da Gerência Regional de Ensino de Planaltina contra professores e alunos do Centro de Ensino Fundamental N. Sr<sup>a</sup> de Fátima**, em Planaltina - realizadas em 17/05 e 28/06/2001.

Audiência para discutir a **discriminação racial e a intolerância religiosa no Distrito Federal** - realizada em 29/06/2001 pela Comissão de Assuntos Sociais. O evento teve como lema "discriminação racial: não!", o que atraiu o interesse de vários militantes da causa negra, que compareceram ao auditório da Casa para participar dos debates. Foram discutidos temas como a saúde do negro, a mulher negra, mercado de trabalho, religiosidade e a realização da III Conferência Mundial contra o Racismo.

Audiência para discutir o **Projeto de Lei Orçamentaria para 2002** - realizada em 18/10/2001, no auditório da Casa.

Audiências para esclarecer e debater as pautas de **reivindicações dos trabalhadores em educação da Rede Pública de Ensino do Distrito Federal** e para buscar soluções para o término da **greve** - realizadas em 25/03 e 01/04/2002, com a **convocação** de autoridades governamentais.

Audiências para debater **possíveis desmandos administrativos por parte da direção do Centro de Ensino Médio Setor Oeste** - realizadas em 1º, 08 e 15/10/2002.

Audiência com o Secretário de Saúde do Distrito Federal, Dr. Arnaldo Bernardino Alves, sobre a **situação da saúde no Distrito Federal** - realizada em 17/03/2003.

Audiência para discutir a **atual situação dos cemitérios públicos do Distrito Federal** - realizada em 21/03/2003, com a participação do Secretário de Ação Social, Gustavo Aurnheimer Ribeiro.

Audiência pública sobre **irregularidades verificadas na Clínica Psiquiátrica Planalto** - realizada em 31 de março de 2003, com a participação do Promotor de Justiça do Ministério Público do Distrito Federal e Territórios, Dr. Diaulas Ribeiro.

## COMISSÕES GERAIS

Comissão Geral para discutir a **greve que atinge a UnB** - realizada em 18/01/2001 no auditório da CLDF.

Comissão Geral para discutir o processo de **concessão do serviço de transporte metroviário** - realizada em 26/04/2001.

Comissão Geral para discutir a **crise de energia do país** e seus efeitos sobre a população do Distrito Federal - realizada em 14/05/2001, no auditório da CLDF.

Comissão Geral para discutir o processo de **elaboração do projeto de lei sobre o orçamento de 2002** - realizada em 22/08/2001.

Comissão Geral para discutir o **Programa Fome Zero** e sua implantação no Distrito Federal - realizada em 03/04/2003 no plenário da CLDF, pela Comissão de Defesa dos Direitos Humanos, Cidadania, Ética e Decoro Parlamentar.

Comissão Geral para discutir o **abastecimento de água potável nas comunidades de baixa renda e nos parcelamentos de solo urbano**, intitulada **O Caminho das Águas - problemas e soluções para o Distrito Federal** - realizada em 24/04/2003, no plenário da CLDF, pelo gabinete da deputada Anilcéia Machado. Contou com a participação de especialistas, autoridades da Caesb, Ibama, Promotoria do Meio Ambiente e representantes das comunidades envolvidas.

## EVENTOS EXTERNOS

**Debate sobre o PLC nº 896/00 com a comunidade do Setor de Mansões Park Way (SMPW)**- realizado pela Comissão de Assuntos Fundiários na Fazenda Água Limpa, *campus* da Universidade de Brasília (Núcleo Rural Vargem Bonita) com a presença de representantes da Secretaria de Meio Ambiente e Desenvolvimento Urbano, do Ministério do Meio Ambiente, da *Infraero* e da Empresa de Correios e Telégrafos. O PLC nº 896/00, de autoria do deputado Gim Argello, "dispõe sobre a desafetação de área e criação de lote que especifica na Região Administrativa do Núcleo Bandeirante - RA VIII".

**Palestra A Violência entre Jovens no DF - Buscando Soluções** - realizada pela Comissão de Educação e Saúde em 27/03/2001 na Escola Classe nº 18 da EQNM 3/5 (Ceilândia Sul); em 25/05/2001, durante o dia, no Centro de Ensino nº 1 (Gama) e no período noturno, no Centro de Ensino nº 12 (Gama).

**Seminário do Conselho de Apoio à Execução Penal da Comunidade de Sobradinho** - realizado em 17/08/2001. O objetivo geral foi disseminar as penas alternativas junto à comunidade, como instrumento para a ressocialização dos sentenciados, apresentando as ações do Conselho, enfatizando o acompanhamento das penas alternativas, divulgando o trabalho desenvolvido pela Vara de Execução Criminal na promoção e fiscalização das penas alternativas no DF e revelando o resultado da pesquisa Eficácia das Penas Alternativas.

**Comemoração do Dia Internacional do Consumidor** - realizada em 15/03/2003, no Parque da Cidade, com a participação de todos os órgãos ligados à defesa do consumidor no Distrito Federal.

**Palestra sobre o Código de Defesa do Consumidor** - realizada em 18/03/2003, na Escola GISNO, pelos integrantes da Comissão de Defesa do Consumidor.

# Dez anos da “Constituição do DF”

A Câmara Legislativa comemorou, no dia 6 de junho deste ano, os dez anos da promulgação da Lei Orgânica do Distrito Federal. O aniversário de 10 anos da "Constituição do DF" foi comemorado com a realização de uma sessão solene, às 10 horas, no auditório do Memorial JK. Durante a sessão, foram homenageados os 24 parlamentares e os servidores da Casa que participaram da primeira legislatura e trabalharam na elaboração da Lei Orgânica nos anos de 1991, 1992 e 1993.



*O deputado Benício Tavares presidiu a mesa da Sessão Solene*



*Salviano Guimarães:  
o primeiro presidente*



*Os representantes da  
primeira legislatura  
prestigiaram as  
comemorações*

# Homenageados

## Parlamentares e ex-parlamentares

**Agnelo** Queiroz  
**Aroldo** Satake  
**Benício** Tavares  
Carlos Alberto  
Cláudio Monteiro  
**Edimar** Pireneus  
**Eurípedes** Camargo  
Fernando Naves  
Geraldo Magela  
Gilson Araújo  
Jorge Cauhy  
José **Edmar**

José **Ornellas**  
Lúcia Carvalho  
Manoel de Andrade  
Maria **de Lourdes** Abadia  
**Maurílio** Silva  
**Padre** Jonas (*in memoriam*)  
Pedro Celso  
**Peniel** Pacheco  
Rose **Mary** Miranda  
**Salviano** Guimarães  
Tadeu **Roriz**  
**Wasny** de Roure

## Servidores

### 1991

Alexandre Lopes Fernandes  
**Almir** Gomes Lopes  
Ana Lúcia Rodrigues  
Ana Maria de Abreu Palmar  
Angela Maria Teixeira de Souza  
**Anilson** Araújo Machado  
Antônio Lopes de Rezende  
**Ariadna** Duarte L. de Oliveira  
**Arlécio** Alexandre **Gazal**  
Augusto **Cezar** Alves Bravo  
Aurora Maria Pinheiro Santos  
Aya Maria Iwamoto de **Thuin**  
**Clarice** Zanella  
Cleunice **Leones** da Silva Galvão  
**Delio** Magno Caixeta  
Delzire Sales de Abreu  
Denise Corrêa Xavier Giusti  
Edimilson Borges **Fontenele**  
Edson **Domingues** Martins  
Fabiana Miranda **Melis** Vanderlei  
Fátima Aparecida da Silva **Mustafá**  
Fernando **Tolentino** de Sousa Vieira  
Franceska Baldoni Campos Amaral  
Francisco de Assis Machado Nóbrega  
**Gerardo** José Pereira  
Gilberto Cláudio da Silva Santos

Gustavo Souto Maior Salgado  
**Hasty** de Carvalho Vieira  
Hélio Lopes dos Santos  
Henrique **Jose** Pinto  
**Itamar** Pinheiro Lima  
**Ivete** Piccoli  
Joaquim Meireles Leite  
**Joel** Gonçalves Ribeiro  
José **Adenauer** **Aragão** Lima  
José Antônio Prates  
José **Coury** Neto  
José Nilson dos Santos  
José **Wanderley** C. Bezerra  
**Julieta** da Silva  
Jussara Ferreira de Freitas  
Jussara Leda **Abrantes** Rocha  
**Kennedy** Barbosa **Montenegro**  
**Leanara** de Araújo Pinto  
Leda Maria Rodrigues da Costa  
**Lélio** da Costa Freitas  
**Leny** Eiro Diaz de Oliveira  
**Lourenço** Bia Sampaio  
**Luciano** Fellipi Barbosa  
Luzia Barbosa do Nascimento  
Marcelo Frederico Medeiros Bastos  
Márcia de Carvalho Antunes  
Marcus **Vinicius** da Silva **Wilke**

viária de Fátima Batista de Carvalho  
Maria **de Wagma** Alves Ferreira  
Maria Deusa Cavalcante  
Maria Helena Ribeiro da Silva  
**Marinalva** Coelho Matos  
**Nara** Rúbia Oliveira Bastos  
**Nazica** Barbosa Gomes  
Ney **Mandim** Júnior  
Noe Stanley Gonçalves  
**Olga** **Loiola** Santana  
Paulo Antônio de Castro Gomes  
Paulo Domingues  
Pedro de Souza Duarte  
Pedro Mauro Braga  
Raimundo Ferreira da Silva Júnior  
Reinaldo Mendes  
Regina Maria de Souza  
Ricardo José Alves  
Ricardo Lúcio de Sousa Carvalho  
**Roberta** **Laboissiere** Nasser  
Romano Cezar **Schettino**  
**Sandro** Lopes Mendonça  
**Severino** de Sousa Oliveira  
Sirlei Campos Ribeiro  
Tânia Batella de Siqueira  
**Terezinha** Rodrigues P. da Silva  
Valdir Alves dos Santos

Valéria **Cristina** Castanho de Almeida  
Vilmar Gomes Leite

**1992**

Alba Luge Magalhães B. Saldanha  
Ana **Maria Stamillo A.S.** Pinto  
**Analice** Cavalcanti Alves  
Antônio Lopes Resende  
Denize Castro Flaeschen  
Gilberto **Kopp**  
Ivan Nascimento de **Carvalho**  
**Jean Pierre Menegale**  
Maria de **Lourdes** Silva Meireles  
Maria Edna Pereira **Mazon**  
**Martha Mansur** Mendes  
**Omiel** Silva Fonseca  
Raimundo Oliveira Magalhães  
Valéria de Andrade M. Almeida  
Wilson Dias **Sarnet**

**1993**

Agenor Medeiros de Souza  
Angela Beatriz **Cezimbra**

Angela Maria **Simão** Aun  
Antônio de Queiroz Noletto  
Carlos Guilherme da S. Fernandes  
Célia Gomes Machado  
Cláudio **José** Heibel  
Donalva Caixeta Marinho  
Dulce Portela Vaz de Oliveira  
**Florêncio Yukihiro** Sinzato  
Francisco José da C. L. Quaresma  
Galdino Moreira Neto  
**Geórgia** Daphne Sobreira Gomes  
Gui Gerson do Canto **Brum**  
**Inae** Amado  
Inaldo **José** de Oliveira  
Ivaldo **Fontenele** Magalhães  
**Izabela Leonor S. Rolemberg**  
Johnny Messias Gomes  
Jorge **Antônio** T. Ribeiro Coelho  
Jorge **Haroldo** Martins  
**Laurinda** Salomão Santos  
**Leila Janice** Abreu do Lago  
**Leslie** Regina Delia **Giustina**  
Liliam **Ayako** Matsunaga

**Luciana** Mendes Lacerda  
**Lucimar** Oliveira Nascimento  
Luiz **Antônio** Bueno Lopes  
**Marcello** Roberto Almeida  
Maria Beatriz Lima Vieira  
Maria Cristina C. Magalhães  
Maria das Dores Gonçalves  
Maria Matilde **Salviati**  
Maristela Zorzo  
Patrícia Vieira C. Pereira  
Pedro Borges de Lemos Filho  
**Randal** Martins Junqueira  
**Roberta** Maria Rangel  
Rubens Câmara de C. Filho  
**Ruither Jacques Sanfilippo**  
Sérgio **Luiz** da Silva Nogueira  
**Sidraque David** Monteiro **Anacleto**  
Silas Corrêa de Castilho  
Sílvia Maria de Paula e Souza  
**Tereza** Cristina Ferreira  
**Walter** Francisco Lopes  
**Wanderly** Ferreira da Costa  
Zínia Figueiredo de A. **Araripe**

# Agradecimento

A Comissão dos Anais e Memória sente-se gratificada por concluir e entregar ao público o nº 3 da Revista Memória. Nesta edição, destacou a **Brasília** de hoje - em toda a sua grandiosidade e importância -, e convidou o escritor Adirson Vasconcelos a produzir o texto inicial. Ao aceitar o convite, ele presenteou-nos com uma visão poética e com a maestria de quem acompanhou e vem acompanhando bem de perto Brasília em sua **trajetória** de vida.

A Comissão encerra esta edição fazendo um agradecimento especial a todos aqueles que contribuíram **para** a sua realização.

Cabe, aqui, também, uma homenagem a Guilherme de Almeida, criador da Bandeira e do Brasão de Armas de Brasília e eleito, em 1959, "Príncipe dos Poetas Brasileiros". Buchmann (2001, pp. 31 -36) destaca a importância do poeta na história da cidade e cita a divisa que o brasão ostenta:

(...)A frase latina VENTURIS VENTIS, significando 'aos ventos que hão de vir', dá o tom à nova capital: uma cidade do futuro.

Não bastasse essa presença, suficiente em si para eternizar seu nome, Guilherme de Almeida foi convidado, em 1960, pelo Presidente Juscelino Kubitschek para ser o orador oficial da cerimônia de inauguração do monumento comemorativo da instalação do Governo Federal na nova capital.

Às 12:30 horas do dia 21 de abril de 1960, ao lado do Presidente, GUILHERME DE ALMEIDA lê seu poema:

## PRECE NATALÍCIA DE BRASÍLIA

*Guilherme de Almeida*

*Agora e aqui é a Encruzilhada  
Tempo-Espaço Caminho que vem do  
Passado e vai ao Futuro;  
Caminho do Norte, do Sul, do Leste e do Oeste;  
caminho ao longo dos séculos,  
caminho de ao longo do mundo;  
- agora e aqui todos se cruzam  
pelo sinal da Santa Cruz.*

*Ave, Cruz; Tanta cruz pelos caminhos,  
através tanto tempo e tanto espaço;  
Deus de braços abertos para os homens,  
do broquel dos Cruzados estampou-se,  
potentéia, de gols e vazada,  
no velame das naus da Descoberta.  
Do restelo veio ela ao Mar ignoto  
E, seguindo "por este mar longo",  
Na passagem de linha, à noite, quando  
Mergulhou no horizonte e Tramontana,  
O céu de lua-nova persignou-se  
No Cruzeiro do Sul de Mestre João.*

*Vera Cruz, Santa Cruz - Chamou-se a terra  
achada e "em tal maneira graciosa"  
que deu árvore sua à cruz chantada  
para a missa, e que foi padrão de posse,  
armoriada de quinas e castelos.  
Crucifixo foi a arma que, nas selvas,  
contra as flechas ervadas empunharam  
"Açmaiozem Dei gloriam" as missões,  
foi o gesto, na gesta das Bandeiras  
do que elevou a mão para benzer-se  
e levou-a depois à cruz da espada.  
Presidiu o amoroso cruzamento  
Dos três sangues que as redes e as esteiras  
conchegavam nas ocas e as senzalas.  
Subiu a um cadafalso de ignomínia  
para o beijo final de um sonhador  
sobre a esfera-armilar de uma coroa  
e no centro estelar de uma bandeira  
foi o fulero supremo do poder.  
E da intercessão de auroras e poentes  
- sete em cruz sobre arcos retesos -*

partiram os dias, partiram as noites,  
 cruzaram os ares, cruzaram as terras,  
 por séculos e anos e luas e...  
 ... E, um dia augurai,  
 num alvo de papel pregado à prancheta  
 a cruz sempiterna pousou sua sombra  
 e – um traço, outro traço  
 "do gesto primário de que assinala um lugar"  
 dois riscos cortando-se em ângulo reto,  
 e pois, de uma cruz nasceste, Brasília!  
 E, sublimação do "gesto primário",  
 ponto de encontro das fundas raízes  
 do Tempo e do Espaço,  
 emerges da terra em forma de cruz.  
 E por que és Cruz, és Fé e porque és fé,  
 Brasília, sozinho no **plano** serás a intangível, a ilesa:  
 na sombra, a teus pés, não há de tramar  
 o torvo conluio dos quatro elementos,  
 nem contra os teus muros asfúrias  
 adversas prevalecerão.  
 Chuva que te inunde,  
 vento que açoite,  
 sol que te incendeie,  
 bruma que te ofusque,  
 astro que te agoure,  
 raio que te toque:  
 tu secarás a chuva,  
 abaterás o vento,  
 apagarás o sol, dissiparás a bruma,  
 conjurarás o astro,  
 embotarás o raio!

Ai estás, Brasília! E como estás vivendo  
 belamente este instante que é, de todos  
 os teus instantes, o eternizador;  
 aí estás, Brasília! E, como estás,  
 pareces ave de asas abertas sobre a terra:  
 vôo pousado para alçar-se, altivo!  
 Aí estás, Brasília do olhar de menina!  
**Menina-dos-olhos**  
 Olhando sem mágoa o Passado e sem medo o Futuro,  
 sem ver horizontes na terra e no céu  
 porque eles recuam  
 ao impacto impetuoso das tuas pupilas;  
 com teu meridiano **que** foi Tordasilhas:  
 corda torcida que os teus ancestrais distenderam  
 para que os quatro ventos soltassem agora

o teu gesto de setas  
 - és tu, **juvenília**, "**non urbs sed eivitas**",  
 o centro da Cruz Tempo e Espaço,  
 plantado no teu quadrilátero,  
 com suas quatro hastes que são quatro séculos,  
 e são quatro pontos cardeais,  
 e são quatro ciclos de **ação**:  
 o da Descoberta, o do **Bandeirismo**,  
 o da Independência e o da Integração.  
 Feitas do fluxo e refluxo das forças que dão o poder;  
 Centrípeta para tornar-se **centrífuga**,  
 Brasília, é a **tua** Cruz da Quarta Dimensão, o Telegrama  
 do Milagre novíssimo que és tu; a que dirá "**Presente!**",  
 impávida ao chamado do fusto e do nefasto;  
 a que é o Marco Zero das vias todas,  
 da mais ínvia à mais Inviável;  
**a ponta** do compasso autor da Equidistância;  
 Brasília, a tua Cruz que é Presépio também  
 e a cujos pés a ti, no teu natal, rogamos.  
 - Barca de esperança  
 Carta de marcar;  
 Rosa-dos-ventos,  
 Vela de conquista,  
 Figura de proa,  
 Bandeira de popa,  
 Torre de comando,  
 Estrela do mareante,  
 Porto de destino,  
 Âncora de firmeza,  
 Portal do sertão,  
 Corda de arco,  
 Ferpe de flecha,  
 Doutrina da taba,  
 Foice de desbravamento,  
 Clareira na selva,  
**Clarínada** no ermo,  
 Bateia de garimpo,  
 Diadema de esmeraldas,  
 Crisol de raças,  
 Ara de liberdade,  
 Trono de império,  
**Barrete frígido**,  
 Toque de alvorada,  
 Meta das metas:  
 - **Vive por** nós!

Ano I, dia 1º de Brasília

# REFERÊNCIAS

Buchmann, Armando José. *O estranho perfil do Rio Descoberto; ensaios*. Brasília: Thesaurus, 2001.

Distrito Federal (Brasil). Câmara Legislativa. *Diário da Câmara Legislativa do Distrito Federal*, XII (117), p. 1.

Distrito Federal (Brasil). Câmara Legislativa. *Lei Orgânica do Distrito Federal*. 2.ed. Brasília: CLDF, 2000.

Distrito Federal (Brasil). Câmara Legislativa. *Regimento Interno da Câmara Legislativa do Distrito Federal*. 5.ed. Brasília: CLDF, 2001.

Lassance, Adalberto *et al.* *Brasília: Capital do Brasil*. Brasília: Pórfiro, 2003.

Matos, Marcelo **Badaró**. *Brasil, Brasília e os brasileiros*. Israel Beloch e Laura Reis Fagundes (coord.). Rio de Janeiro: Memória Brasil; Brasília: Fundação Israel Pinheiro, 2002.

Minas Gerais (Brasil). Assembleia Legislativa. *Revista do Legislativo* (33), janeiro - abril, 2002. Edição histórica.

Ribeiro, Helena Maria. *Um candanguinho conhecendo o Distrito Federal*. Brasília: Fábrica do Livro, 1997.

Ao aproximar-se o término de  
meu mandato, venho manifestar-lhe,  
de modo especial, o meu reconhecimento  
pelo seu patriótico apoio à luta que  
trouxe para conduzir a ótimo êxito a  
causa do desenvolvimento nacional.

Sinto-me satisfeito em poder pro-  
clamar que, na Presidência da República,  
não faltou a um só dos compromissos que  
assumi como candidato. *Merci* de Deus,  
em muitos setores realizei além do que  
prometi, fazendo o Brasil avançar, pelo  
meus, cinquenta anos de progresso em  
cinco anos de governo. Pode ainda,  
através da cooperação Pan-Americana, despertar  
as esperanças e energias dos povos americanos  
para o objetivo comum de combate ao sub-de-  
senvolvimento. E todo esse esforço culminou no  
cumprimento da meta democrática, quando o nosso  
país apresentou ao mundo um admirável espetáculo  
de educação política, que me permitiu executar  
o mandato, num clima de paz, de ordem,  
de prosperidade e de respeito a todas as  
prerrogativas constitucionais.

Sejam quais forem os rumos  
da minha vida pública, levarei comigo,  
ao deixar o honroso posto que me confiou  
o vontade popular, o firme propósito de  
continuar servindo ao Brasil com o mesmo  
fi, o mesmo entusiasmo e a mesma em-  
penha nos seus altos destinos.

Juscelino Kubitschek  
Brasília - 1961

Agradecimento feito ao operador de máquina da NOVACAP, Raimundo Lopes da Silva, pelos serviços prestados em prol da construção de Brasília. Raimundo Lopes da Silva é pai de Wilson, funcionário da reprografia da CLDF, que gentilmente contribuiu para o enriquecimento de nossa revista Memória autorizando a publicação do agradecimento.

"Deste  
Planalto  
**Central,**  
desta solidão  
que em  
breve se  
transformará  
em cérebro  
das altas  
decisões  
nacionais,  
lanço os  
olhos mais  
uma **vez**  
sobre o  
**amanhã**  
**do meu**  
**país e**  
**antevejo**  
**esta**  
**alvorada**  
**com fé**  
**inquebrantável**  
**e uma**  
**confiança**  
**sem limites**  
no seu  
**grande**  
**destino."**



**Brasília, 2 de outubro de 1955.**  
**Juscelino Kubitschek de Oliveira**