



TERMO DE REFERÊNCIA

TERMO DE REFERÊNCIA PARA AQUISIÇÃO DE BENS DE ALMOXARIFADO (MATERIAL DE CONSUMO)

1. DEFINIÇÃO DO OBJETO DE CONTRATAÇÃO

- 1.1. Aquisição de materiais e equipamentos para manutenção das instalações prediais da CLDF, conforme detalhado no item 3 deste Termo de Referência.
- 1.2. Natureza: Bens de consumo de qualidade comum, nos termos do art. 7º do Ato da Mesa Diretora nº 56, de 2023 (DCL nº 98 de 10 de maio de 2023).
- 1.3. Nos termos do art. 95 da Lei Nº 14.133/2021, o instrumento de contrato será substituído por nota de empenho.

2. JUSTIFICATIVA (FUNDAMENTAÇÃO DA CONTRATAÇÃO)

- 2.1. A presente contratação tem como objetivo garantir o bom funcionamento dos sistemas elétricos e de ar-condicionado da Câmara Legislativa do Distrito Federal, considerando itens que são de demanda não recorrente para os contratos e a falta destes no estoque próprio. A aquisição é especialmente necessária para evitar ou atender situações em que os equipamentos em uso deixem de funcionar por falhas, tanto falhas físicas ou falha induzida ao erro humano decorrente da possível falha de itens críticos aos sistemas que forneçam informações importantes para a operação, o que pode causar danos aos sistemas adjacentes e comprometer os serviços prestados pela CLDF.

Medidores de energia com display queimado, impossibilitando a leitura das grandezas elétricas pelo técnico de manutenção durante intervenções ou operações em campo.



Instalações elétricas apresentam condutores sem o uso de terminais apropriados, o que demanda padronização a fim de prevenir falhas de contato e folgas em conexões, que podem resultar em aquecimento excessivo e comprometimento da funcionalidade.

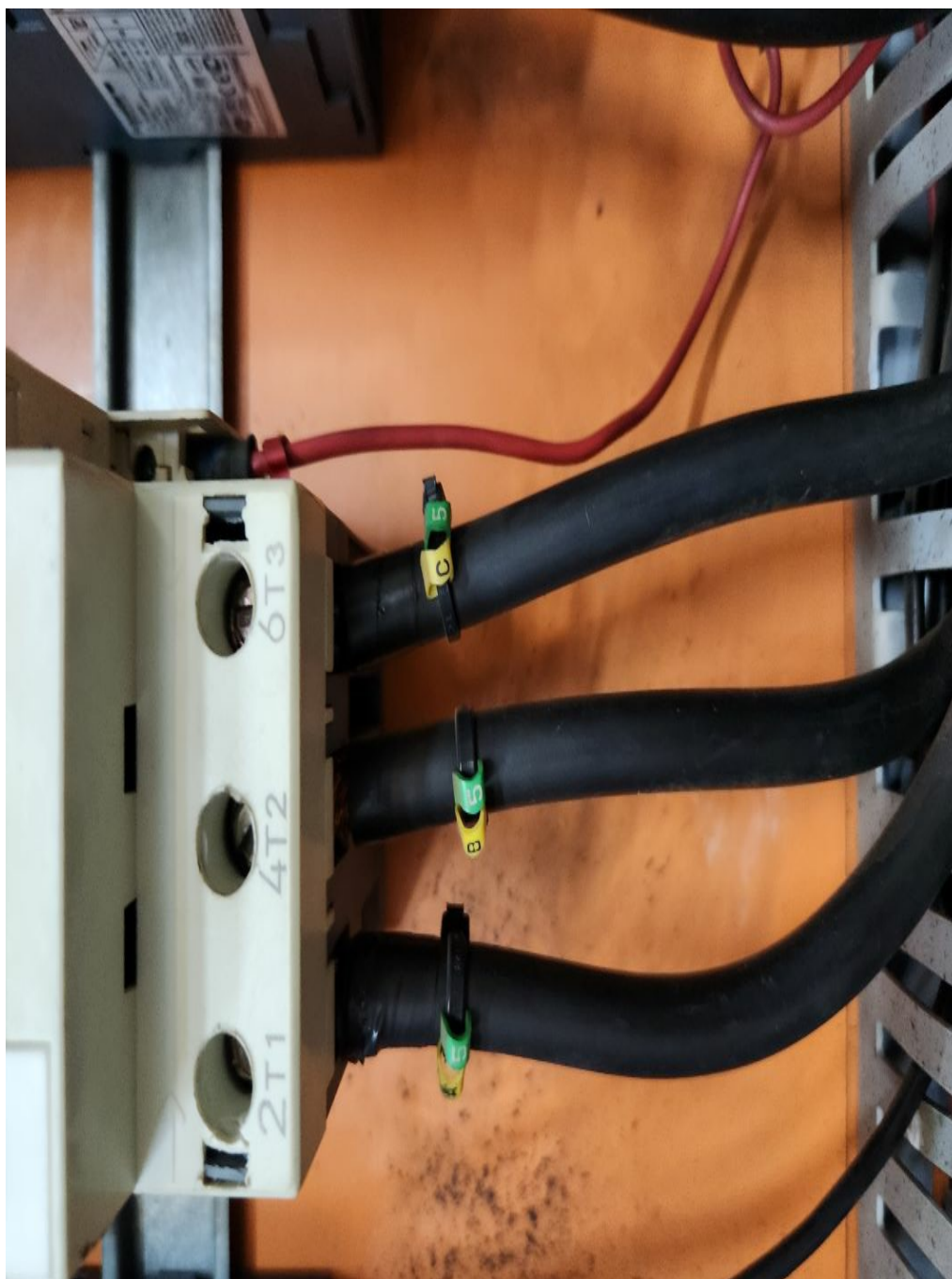

A CLDF possui diversos quadros elétricos equipados com contadoras, dispositivos eletromecânicos cujo ciclo de vida útil é limitado pelo número de atuações/manobras. Considerando o tempo de operação do edifício e das instalações existentes, torna-se necessária a manutenção de um quantitativo de reserva para possibilitar a substituição imediata em caso de falha, garantindo a continuidade operacional dos sistemas.

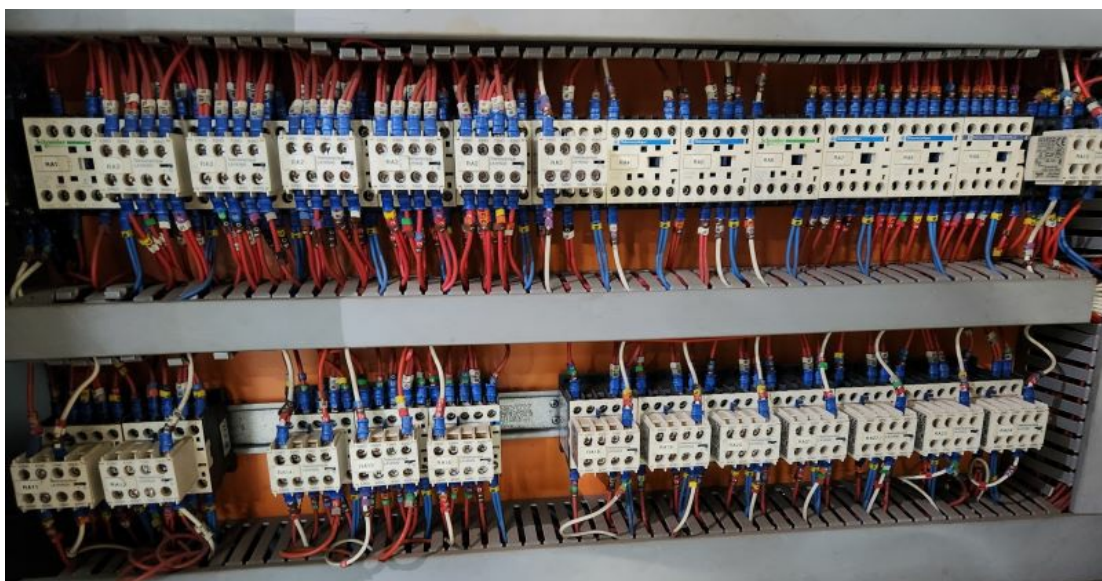

Disjuntores-motores das bombas de condensado da CAG: em função de falha ocorrida recentemente, associada ao tempo de operação dos dispositivos e à elevada disponibilidade requerida para esses equipamentos, torna-se necessária a substituição preventiva dos disjuntores, visando assegurar a confiabilidade e a continuidade operacional do sistema.



Disjuntores-motores das bombas primárias da CAG: em função de falha ocorrida recentemente, associada ao tempo de operação dos dispositivos e à elevada disponibilidade requerida para esses equipamentos, torna-se necessária a substituição preventiva dos disjuntores, visando assegurar a confiabilidade e a continuidade operacional do sistema.

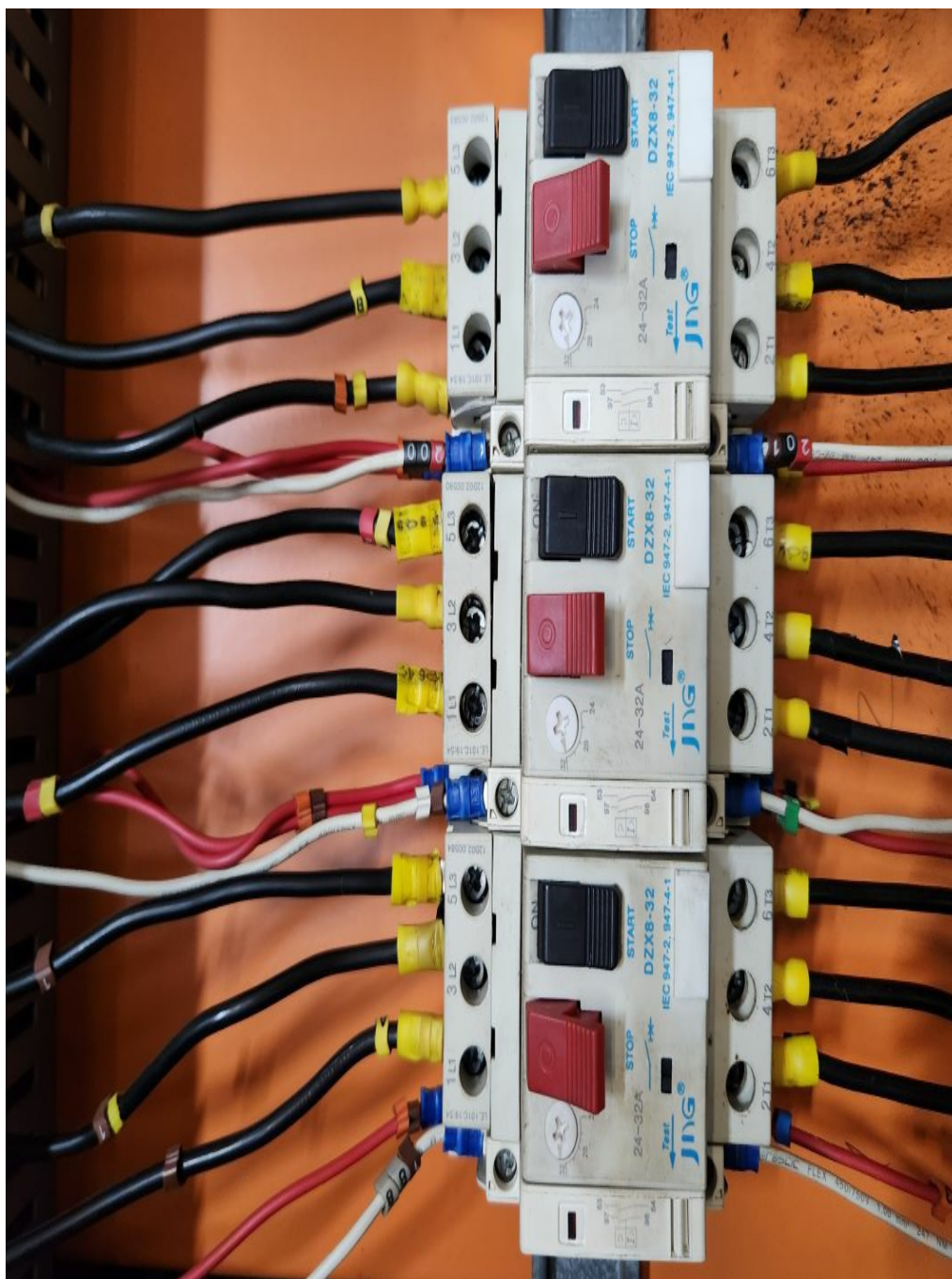

Aquisição de manômetros para substituição dos instrumentos faltantes na rede de água gelada da CLDF, abrangendo tanto as unidades de atendimento localizadas nos andares quanto a central de água gelada. A instalação desses manômetros é necessária para a realização de leituras de pressão nas redes pressurizadas do sistema de ar condicionado, assegurando o monitoramento adequado e a confiabilidade operacional.



Torna-se necessária a substituição das bombonas atuais em razão da ausência de vedação adequada nas tampas, presença de sujidades nos elementos, não conformidade com normativos aplicáveis e risco de contaminação do conteúdo.



Necessidade de instalação de bomba manual para transferência de

combustível das bombonas aos tanques dos geradores, visando eliminar o esforço manual no processo de abastecimento e reduzir os riscos de derramamento e exposição ao combustível



Para melhorar as informações de consumos de água, serão instalados sensores/medidores de vazão para comunicação direta com a automação predial existente.



3. ESPECIFICAÇÃO TÉCNICA DO OBJETO

Os itens do objeto deverão ser adquiridos em **dois lotes**, de acordo com suas especificidades, objetivando facilitar a execução do objeto e a entrega dos equipamentos/materiais;

- 3.1. **Lote 1** específico para componentes de medição e elétricos;
- 3.2. **Lote 2** específico para componentes mecânicos;

Fornecimento dos seguintes materiais:

LOTE	ITEM	ESPECIFICAÇÃO (Deverão ser entregues conforme especificação técnica)	UNIDADE	QUANTIDADE
	01	Multimedidor de energia elétrica trifásico digital com capacidade de medição das grandezas elétricas de tensão, corrente, potência ativa, reativa, aparente, fator de potência, frequência, energia ativa e reativa, registro de harmônicos até 63º, detecção de afundamento (sag), elevações (swell) e interrupções de tensão. Comunicação via RS-485 (Modbus RTU) e integração em supervisão existente. Montagem em painel com as dimensões de 96 x 96 mm. Proteção contra sobretensão e curto-circuito conforme normas aplicáveis. (Ref. METSEPM5650)	UNIDADE	02

LOTE	ITEM	ESPECIFICAÇÃO (Deverão ser entregues conforme especificação técnica)	UNIDADE	QUANTIDADE
Lote 1 - Materiais elétricos	02	Multimedidor de energia elétrica trifásico digital com capacidade de medição das grandezas elétricas de tensão, corrente, potência ativa, reativa, aparente, fator de potência, frequência, energia ativa e reativa, registro de harmônicos até 15º. Comunicação via RS-485 (Modbus RTU) e integração em supervisório existente. Montagem em painel com as dimensões de 96 x 96 mm. Proteção contra sobre-tensão e curto-circuito conforme normas aplicáveis. (Ref. METSEPM5110)	UNIDADE	05
	03	Terminal pré isolado tipo olhal 4mm - (Pacote 100 peças)	UNIDADE	01
	04	Terminal pré isolado tipo olhal 6mm - (Pacote 100 peças)	UNIDADE	01
	05	Terminal pré isolado tipo olhal 10mm - (Pacote 100 peças)	UNIDADE	01
	06	Terminal pré isolado tipo olhal 35mm - (Pacote 100 peças)	UNIDADE	01
	07	Terminal pré isolado tipo garfo 4mm - (Pacote 100 peças)	UNIDADE	01
	08	Terminal pré isolado tipo Faca ou Pino 4mm - (Pacote 100 peças)	UNIDADE	01
	09	Terminal pré isolado tipo Faca ou Pino 35mm - (Pacote 100 peças)	UNIDADE	01
	10	Barramento tipo pente terminal, Trifásico, corrente 63A, 15 polos, isolado. (Ref: 3RV19151DB Siemens)	UNIDADE	10
	11	Contator auxiliar com contatos 2NA + 2NF, 380VCA, 60Hz, corrente 10A, durabilidade mecânica de 10 milhões de ciclos, altura 58mm, largura 45 mm, profundidade 57 mm (Ref. Schneider CA2KN22M7)	UNIDADE	20
	12	Bloco Contator Auxiliar, de montagem frontal, contatos 2NA + 2NF, altura 30mm, largura 38mm, profundidade 35mm (Ref. Schneider LA1KN22)	UNIDADE	20

LOTE	ITEM	ESPECIFICAÇÃO (Deverão ser entregues conforme especificação técnica)	UNIDADE	QUANTIDADE
	13	Contator auxiliar com contatos 3NA + 1NF (Ref. Schneider CA2KN31M7)	UNIDADE	10
	14	Bloco Contator Auxiliar com contatos 3NA + 1NF (Ref. Schneider LA1KN31)	UNIDADE	10
	15	Contator auxiliar com contatos 4NA + 0NF (Ref. Schneider CA2KN40M7)	UNIDADE	10
	16	Bloco Contator Auxiliar com contatos 4NA + 0NF (Ref. Schneider LA1KN40M7)	UNIDADE	10
	17	Disjuntor motor trifásico termomagnético, com manopla rotativa, de 70 à 80A, fixação de encaixe em trilho DIN 35mm, 380VCA, 60Hz, durabilidade mecânica 50000 ciclos, durabilidade elétrica 20000 ciclos, grau de proteção IP20 (Ref. Schneider Tesys GV3P80)	UNIDADE	02
	18	Disjuntor motor trifásico termomagnético, com botão de impulsão, de 24 à 32A, fixação de encaixe em trilho DIN 35mm, 380VCA, 60Hz, grau de proteção IP20 (Ref. Schneider Tesys GV2ME)	UNIDADE	03
	19	Contato de sinalização de falha 2NA compatível com disjuntores GV2ME e GV3P80 (Ref. Schneider GVAD1010)	UNIDADE	05
Lote 2 - Materiais mecânicos	20	Manômetro reto de 100 à 110 mm, escala de 0 a 7kgf/cm², conexão roscada 1/2" BSPM	UNIDADE	07
	21	Bomba de óleo diesel manual rotativa para transferência entre bombonas e reservatório com capacidade 0,300L/ciclo, altura 1350 mm, diâmetro do tubo de sucção 25mm, diâmetro do tubo de descarga 19,05mm (Ref. Bozza 7801-A32)	UNIDADE	01
	22	Bombona 50L Branca/Transparente (em conformidade com a NBR 02261-1/2008 e homologação no INMETRO para transporte de combustíveis)	UNIDADE	04

LOTE	ITEM	ESPECIFICAÇÃO (Deverão ser entregues conforme especificação técnica)	UNIDADE	QUANTIDADE
	23	Hidrômetro 1" com vazão nominal de 5m3/h + Sensor de Pulso Reed Switch + Kit Conexão	UNIDADE	01
	24	Sensor de Pulso Reed Switch V4 de contato seco, tensão de comutação máxima 200VDC e resistência máxima de contato 150mOhm para hidrômetro DN15 1/2" da marca Renova	UNIDADE	01

4. LOCAL, PRAZO DE ENTREGA E FORMA DE RECEBIMENTO

A entrega dos itens deverá obedecer às seguintes condições:

4.1. Os objetos deverão ser entregues no edifício sede da CLDF, localizado no Eixo Monumental, Praça Municipal, quadra 2, lote 5, Brasília/DF, CEP 70094-902.

4.2. A contratada deverá entrar em contato direto com o Setor de Material e Patrimônio - SEMAP/DAF, por meio do telefone (61) 3348-8570, com antecedência mínima de 02 (dois) dias úteis, para realização da entrega, que deverá ser realizada no horário das 13h:00min às 18h:00min, de segunda a sexta-feira.

4.3. Os itens deverão ser entregues no prazo máximo de até **30 (trinta) dias corridos**, a ser contados a partir do recebimento da Nota de Empenho pela Contratada.

4.4. Todos os materiais deverão ser novos e de qualidade, conforme as especificações técnicas.

4.5. Não serão aceitos produtos em desacordo com as especificações constantes deste Termo de Referência.

4.6. Por ocasião da entrega, o material deverá estar devidamente embalado e acondicionado.

4.7. Em conformidade com o artigo 140 da Lei nº 14.133/2021, o objeto será recebido das seguintes formas:

4.7.1. provisoriamente, de forma sumária, no ato da entrega, juntamente com a nota fiscal ou instrumento de cobrança equivalente, pelo(a) responsável pelo acompanhamento e fiscalização do contrato, para efeito de posterior verificação de sua conformidade com as especificações constantes no Termo de Referência e na proposta.

4.7.2. definitivamente, mediante termo detalhado, em até **30 (trinta) dias úteis**, após o recebimento provisório e a verificação da perfeita execução das obrigações contratuais.

4.7.2.1. O prazo para recebimento definitivo poderá ser excepcionalmente prorrogado, de forma justificada, por igual período, quando houver necessidade de diligências para a aferição do atendimento das exigências contratuais.

4.7.3. Em caso de indicação de apenas um Fiscal para acompanhamento da contratação, os recebimentos disposto nos subitens 4.8.1 e 4.8.2 serão realizados apenas por ele.

4.8. O Setor de Material e Patrimônio realizará a conferência do material entregue, observando as especificações apresentadas no Termo de Referência e na Nota de Empenho; e verificando a quantidade, a qualidade e possíveis danos.

4.9. Caso seja verificada qualquer incompatibilidade, ocorrência de vício do material ou característica em desacordo com sua especificação, o fornecedor será convocado a substituí-lo no prazo máximo de 10 (dez) dias *corridos*, contados da data de ciência de sua convocação pelo Contratante, ou demonstrar a improcedência da recusa, no prazo máximo de 5 (cinco) dias úteis.

4.10. Todo e qualquer ônus decorrente da entrega do material, inclusive frete, será de inteira responsabilidade da empresa vencedora ou transportadora, bem assim a movimentação dos materiais até as

dependências do depósito do Almoxarifado.

4.11. O recebimento provisório ou definitivo não excluirá a responsabilidade civil da empresa vencedora pela perfeita qualidade do material fornecido, cabendo-lhe sanar quaisquer irregularidades porventura detectadas durante a utilização do material.

5. FORMA E CRITÉRIOS DE SELEÇÃO DO FORNECEDOR;

5.1. No julgamento das propostas será adotado o critério de menor preço, em pregão eletrônico, **por lote** desde que atendidas as especificações constantes neste Termo de Referência.

5.1.1. O agrupamento dos itens justifica-se por se tratar de materiais de mesma natureza e finalidade. Os itens foram agrupados em lotes conforme sua categoria funcional, visando facilitar o processo de aquisição, logística de entrega e controle de estoque. Embora distintos, os itens atendem à mesma finalidade operacional dentro da rotina de manutenção predial/industrial.

5.2. A empresa a ser CONTRATADA deverá apresentar no mínimo 01 (um) atestado de capacidade técnica, emitido por órgão ou Entidades da Administração Pública direta ou indireta, federal, estadual ou municipal, ou ainda de empresas privadas, às quais lhes prestou serviço de fornecimento de peças com as características equivalentes ao objeto do presente Termo de Referência.

5.3. Previamente à celebração do contrato, a Administração verificará o eventual descumprimento das condições para contratação, especialmente quanto à existência de sanção que a impeça, mediante a consulta a cadastros informativos oficiais, tais como:

- a) SICAF;
- b) Cadastro Nacional de Empresas Inidôneas e Suspensas - CEIS, mantido pela Controladoria-Geral da União (www.portaldatransparencia.gov.br/ceis);
- c) Cadastro Nacional de Empresas Punidas – CNEP, mantido pela Controladoria-Geral da União (<https://www.portalttransparencia.gov.br/sancoes/cnep>);

5.4. O fornecedor será convocado para manifestação previamente a uma eventual negativa de contratação.

5.5. Caso atendidas as condições para contratação, a habilitação do fornecedor será verificada por meio do SICAF, nos documentos por ele abrangidos.

5.6. É dever do fornecedor manter atualizada a respectiva documentação constante do SICAF, ou encaminhar, quando solicitado pela Administração, a respectiva documentação atualizada.

5.7. Não serão aceitos documentos de habilitação com indicação de CNPJ/CPF diferentes, salvo aqueles legalmente permitidos.

5.8. Se o fornecedor for a matriz, todos os documentos deverão estar em nome da matriz, e se o fornecedor for a filial, todos os documentos deverão estar em nome da filial, exceto para atestados de capacidade técnica, caso exigidos, e no caso daqueles documentos que, pela própria natureza, comprovadamente, forem emitidos somente em nome da matriz.

5.9. Serão aceitos registros de CNPJ de fornecedor matriz e filial com diferenças de números de documentos pertinentes ao CND e ao CRF/FGTS, quando for comprovada a centralização do recolhimento dessas contribuições.

5.10. No julgamento das propostas será adotado o critério de **menor preço**, desde que atendidas as especificações constantes neste Termo de Referência.

5.11. A adjudicação não será realizada por preços superiores aos valores estimados.

6. ESTIMATIVA DA DESPESA E DOTAÇÃO ORÇAMENTÁRIA

6.1. Programa de Trabalho: A despesa estimada para realização do objeto do presente Termo de Referência correrá por conta do Programa de Trabalho - 01.122.8204.8517.0065 - Manutenção de Serviços Administrativos Gerais da CLDF.

6.2. Elemento de Despesa: 33.90.30 – Material de Consumo e 44.90.52 - Equipamentos e Material Permanente.

6.3. Valor estimado da contratação: **R\$ 70.666,43 (setenta mil seiscentos e sessenta e seis reais e quarenta e três centavos)**, conforme Mapa de Preços (2312360).

7. MODELO DE EXECUÇÃO DO OBJETO E FISCALIZAÇÃO

- 7.1. A fiscalização do contrato/nota de empenho será exercida por servidor designado pelo Setor de Material e Patrimônio - SEMAP.
- 7.2. Caberá ao Fiscal acompanhar as etapas de recebimentos do objeto, descritas no subitem 4.8, tomando todas as providências necessárias para o cumprimento do contrato/nota de empenho.
- 7.3. Caso o material apresente falha ou defeito durante sua utilização, dentro do período de garantia, o Fiscal notificará a CONTRATADA para substituí-lo em até 10 (dez) dias corridos. O não cumprimento por parte da CONTRATADA ensejará aplicação de sanção administrativa, conforme disposto no Item 14 deste Termo de Referência.
- 7.4. A análise de conformidade do material será exercida por servidor técnico do setor demandante.
- 7.5. A FISCALIZAÇÃO da CLDF não exclui nem reduz a responsabilidade da CONTRATADA, inclusive perante terceiros, por qualquer irregularidade, ainda que resultante de imperfeições técnicas, vícios redibitórios, ou emprego de material inadequado ou de qualidade inferior e, na ocorrência desta, não implica corresponsabilidade da CLDF ou de seus agentes, gestores e fiscais, de conformidade com o art. 120 da Lei nº 14.133, de 2021.

8. GARANTIA DOS MATERIAIS

- 8.1. Os materiais deverão apresentar garantia de, no mínimo, 1 (um) ano, a contar do recebimento definitivo do objeto.

9. OBRIGAÇÕES DA CONTRATANTE

- 9.1. Emitir a Nota de Empenho, com todas as informações necessárias, em favor da CONTRATADA.
- 9.2. Encaminhar a Nota de empenho à CONTRATADA, juntamente com a ordem de fornecimento, por carta com aviso de recebimento, E-mail ou por qualquer outro meio capaz de registro.
- 9.3. Assegurar os recursos orçamentários e financeiros para custear a prestação do serviço.
- 9.4. Acompanhar, controlar e avaliar o fornecimento, observando os padrões de qualidade e especificações exigidas pela CLDF.
- 9.5. Prestar à CONTRATADA, em tempo hábil, as informações eventualmente necessárias à execução do fornecimento.
- 9.6. Exigir, a qualquer tempo, a substituição de qualquer item que julgar insuficiente, inadequado ou fora das especificações.
- 9.7. Atestar a fatura/Nota Fiscal correspondentes ao fornecimento, por intermédio do servidor competente.
- 9.8. Efetuar, em favor da empresa CONTRATADA, o pagamento nas condições estabelecidas neste Termo de Referência.
- 9.9. Comunicar oficialmente a CONTRATADA qualquer falha verificada nos materiais fornecidos.
- 9.10. Designar um ou mais servidores para fazer a fiscalização e o acompanhamento da entrega dos bens.
- 9.11. Rejeitar formalmente e por escrito, no todo ou em parte, a entrega dos materiais que estiverem em desacordo com as especificações apresentadas neste Termo de Referência. Para que esta rejeição seja considerada válida, bastará a comprovação de envio de notificação escrita à CONTRATADA.
- 9.12. Exigir o cumprimento de todas as obrigações assumidas pela Contratada, de acordo com as cláusulas contratuais e os termos de sua proposta.
- 9.13. Cientificar a Diretoria de Administração e Finanças para adoção das medidas cabíveis quando do descumprimento das obrigações pela CONTRATADA.

10. OBRIGAÇÕES DA CONTRATADA

- 10.1. Tomar todas as providências necessárias à fiel execução do objeto, executando o fornecimento de

todo material na forma especificada.

- 10.2. Manter, durante o período de realização do fornecimento, todas as condições e qualificações exigidas neste Termo de Referência.
- 10.3. Fornecer os itens, no prazo estipulado neste instrumento.
- 10.4. Prestar todos os esclarecimentos que lhe forem solicitados pela CONTRATANTE.
- 10.5. Cumprir, impreterivelmente, todos os prazos e condições exigidas.
- 10.6. Observar, rigorosamente, a legislação e as normas regulamentares emanadas pelos Órgãos competentes.
- 10.7. Encaminhar à CONTRATANTE a Nota Fiscal/Fatura, juntamente com cópia da Nota de Empenho, correspondente ao fornecimento realizado, no ato da entrega.
- 10.8. Substituir no prazo máximo de 10 (dez) dias corridos, dentro do prazo de garantia, qualquer material que houver fornecido que esteja defeituoso ou fora das especificações. Todas as substituições ocorrerão às expensas da contratada.
- 10.9. Ressarcir eventuais prejuízos causados à Câmara Legislativa do Distrito Federal e/ou terceiros, provocados por ineficiência ou irregularidades cometidas na execução das obrigações assumidas.
- 10.10. Aceitar acréscimos e supressões de até 25% (vinte e cinco por cento) do valor contratado, mantidas as mesmas condições contratuais estipuladas, sem que lhe caiba qualquer reclamação, com amparo no art. 125 da Lei nº 14.133, de 2021.
 - 10.10.1. Toda e qualquer alteração, no que couber, deverá ser processada mediante a celebração de Termo Aditivo, com amparo no art. 124 da Lei nº 14.133, de 2021, vedada a modificação do objeto.

11. SUBCONTRATAÇÃO

- 11.1. Não será admitida a subcontratação do objeto licitatório, pelas quantidades pretendidas e inexistência de vinculação à prestação de serviços acessórios.

12. GARANTIA DE EXECUÇÃO

- 12.1. Não haverá exigência de garantia contratual da execução pelas seguintes razões:
 - a contratação será de pagamento após entrega e conferência dos bens;
 - a prestação de garantia, neste caso específico, transforma-se em mais um ônus e mais um empecilho para os adjudicatários;

13. PAGAMENTO

- 13.1. Os pagamentos serão efetuados pela CLDF, em moeda corrente nacional, mediante Ordem Bancária, em até 10 (dez) dias corridos, contados do recebimento definitivo do objeto, sendo efetuada a retenção na fonte dos tributos e contribuições elencados na legislação aplicável.
 - 13.1.1. Será considerada data do pagamento o dia em que constar como emitida a ordem bancária para pagamento.
- 13.2. Para efeito de pagamento, a CONTRATADA deverá apresentar os documentos abaixo relacionados:
 - regularidade fiscal, constatada através de consulta "on-line" ao Sistema de Cadastramento Unificado de Fornecedores – SICAF, ou na impossibilidade de acesso ao referido Sistema, mediante consulta aos sítios eletrônicos oficiais ou à documentação mencionada no art. 68 da Lei nº 14.133, de 2021; e
 - regularidade trabalhista, constatada através da emissão da Certidão Negativa de Débitos Trabalhistas (CNDT).
- 13.3. O setor competente para proceder o pagamento deve verificar se a Nota Fiscal ou Fatura apresentada expressa os elementos necessários e essenciais do documento, tais como:
 - prazo de validade;
 - a data da emissão;
 - os dados do contrato e do órgão CLDF;
 - valor a pagar; e

- eventual destaque do valor de retenções tributárias cabíveis.

13.4. Nos casos de eventuais atrasos de pagamento por culpa comprovada da Contratante, o valor devido deverá ser acrescido de encargos moratórios, apurados desde a data final do período de adimplemento até a data do efetivo pagamento.

13.5. A parcela devida será atualizada monetariamente, desde o vencimento da obrigação até a data do efetivo pagamento de acordo com a variação "pro rata tempore" do IPCA.

13.6. Nenhum pagamento será efetuado a contratada enquanto pendente de liquidação ou quando existir qualquer obrigação que lhe for imposta, em virtude de penalidade ou inadimplência, sem que isso gere direito ao pleito de reajustamento de preços ou correção monetária.

13.7. A critério da CLDF, poderá ser utilizado o valor contratualmente devido para cobrir dívidas de responsabilidade da Contratada relativas a multas que lhe tenham sido aplicadas em decorrência de irregular execução contratual.

14. SANÇÕES ADMINISTRATIVAS

14.1. Comete infração administrativa nos termos da Lei nº 14.133, de 2021, a LICITANTE ou CONTRATADA que:

- I - dar causa à inexecução parcial do contrato; compreendido o atraso sem comprometimento de interesses da CLDF;
- II - dar causa à inexecução parcial do contrato que cause grave dano ao funcionamento dos serviços da CLDF;
- III - dar causa à inexecução total do contrato;
- IV - deixar de entregar a documentação exigida para o certame;
- V - não manter a proposta, salvo em decorrência de fato superveniente devidamente justificado;
- VI - não celebrar o contrato ou não entregar a documentação exigida para a contratação, quando convocado dentro do prazo de validade de sua proposta;
- VII - atrasar a execução ou a entrega do objeto da licitação sem motivo justificado;
- VIII - apresentar declaração ou documentação falsa exigida para o certame ou prestar declaração falsa durante a licitação ou a execução do contrato;
- IX - fraudar a licitação ou praticar ato fraudulento na execução do contrato;
- X - comportar-se de modo inidôneo ou cometer fraude de qualquer natureza;
- XI - praticar atos ilícitos com vistas a frustrar os objetivos da licitação;
- XII - praticar ato lesivo previsto no art. 5º da Lei nº 12.846, de 1º de agosto de 2013.

14.2. Os LICITANTES ou CONTRATADOS que não cumprirem integralmente as obrigações assumidas, com a garantia do contraditório e da ampla defesa, estão sujeitos às seguintes sanções, nos termos do art. 156 da Lei Federal n.º 14.133, de 2021 e do Art. 3º do AMD nº 92/2024:

- I - advertência, que é o aviso público, por escrito, emitido pela CLDF quando o licitante descumprir com quaisquer de suas obrigações, desde que não se trate de descumprimento que justifique a aplicação de penalidade mais grave;
- II - multa, cumulável com as demais sanções, calculada na forma do edital ou do contrato, que não poderá ser inferior a 0,5% nem superior a 30% do valor do contrato licitado ou celebrado com contratação direta;
- III - impedimento de licitar e contratar com o Distrito Federal pelo prazo de até 3 anos, quando não se justificar a imposição de penalidade mais grave;
- IV - declaração de inidoneidade para licitar ou contratar com a Administração Pública direta e indireta de todos os entes federativos, pelo prazo mínimo de 3 anos e máximo de 6 anos, nos casos que justifiquem a imposição de penalidade mais grave do que a sanção referida no inciso III deste subitem.

14.3. As sanções previstas nos incisos I, III e IV do subitem 14.2 poderão ser aplicadas cumulativamente com a prevista no inciso II do mesmo subitem, sem prejuízo das responsabilidades civil e criminal.

14.4. As infrações previstas nos incisos I, II, III, IV, V, VII, IX e X do subitem 14.1 deste instrumento têm as seguintes definições, nos termos do Ato da Mesa Diretora nº 92, de 2024:

- I - A inexecução parcial do contrato, prevista no inciso I do subitem 14.1, compreende o atraso no início da execução contratual ou na entrega do bem e pelas seguintes ocorrências, além de outras estabelecidas no edital:
 - a) serviço iniciado em desacordo com o contrato;
 - b) descumprimento de prazo de entrega do serviço contratado sem justificativa ou consentimento da administração;

- c) utilização de materiais em desacordo com o contrato sem justificativa ou consentimento da administração;
- d) transferência a terceiros de parte da execução dos serviços contratados sem previsão contratual ou consentimento da administração;
- e) entrega de item em desacordo com as especificações;
- f) entrega de item em quantidade inferior àquela adjudicada.

II - A inexecução parcial do contrato que cause grave dano ao funcionamento dos serviços da CLDF, prevista no inciso II do subitem 14.1, é o inadimplemento grave ou inescusável de obrigação assumida pela contratada.

III - A inexecução total do contrato, prevista no inciso III do subitem 14.1, compreende a recusa da prestação do serviço contratado ou a recusa em entregar o bem adjudicado e ainda:

- a) a entrega parcial do serviço que, por suas características, não possa ser concluído por meio de nova contratação;
- b) a entrega parcial de item que, por sua característica, somente tenha aplicação se entregue por completo.

IV - A falta de entrega de documentação exigida para o certame, prevista no inciso IV do subitem 14.1, sem prejuízo de outros atos que venham a ser verificados no decorrer da licitação ou da execução contratual, ressalvadas exigências meramente formais ou falhas sanáveis, compreende:

- a) entregar documentação em manifesta desconformidade com as exigências do instrumento convocatório;
- b) fazer entrega parcial de documentação exigida no instrumento convocatório;
- c) deixar de entregar documentação complementar exigida pelo Agente de contratação, necessária para a comprovação de veracidade e/ou autenticidade de documentação exigida no edital de licitação.

V - A não manutenção de proposta, salvo em decorrência de fato superveniente devidamente justificado, prevista no inciso V do subitem 14.1, sem prejuízo de outros atos que venham a ser verificados no decorrer da licitação ou da execução contratual, compreende:

- a) deixar de atender a convocações do agente de contratação durante o trâmite do certame ou atendê-las de forma insatisfatória;
- b) deixar de encaminhar ou encaminhar em manifesta desconformidade com o instrumento convocatório as amostras solicitadas pelo Agente de contratação;
- c) abandonar o certame;
- d) solicitar a desclassificação após a abertura da sessão do certame

VI - O atraso da execução ou da entrega do objeto da licitação sem motivo justificado, previsto no inciso VII do subitem 14.1, considera-se como sendo aquele que inviabilize o cumprimento das obrigações e importe em consequências graves para a Administração, observando-se o seguinte:

- a) a conduta de inexecução parcial, que compreende a entrega do objeto fora do prazo previsto, até o limite de 30 dias corridos, sujeitará a contratada à sanção calculada na faixa entre 0,5% e 5% sobre o valor total da contratação ou da parcela não entregue, conforme o caso, considerando-se a gravidade do caso e o tempo de atraso;
- b) a conduta de inexecução total, que é caracterizada pela entrega além do prazo limite de 30 dias corridos, sujeitará a contratada à sanção calculada na faixa entre 5% a 10% sobre o valor total da contratação, considerando-se a gravidade do caso e o tempo de atraso, facultando-se à Administração aceitar ou não o objeto em atraso;

VII - A fraude de licitação ou a prática de ato fraudulento na execução do contrato, prevista no inciso IX do subitem 14.1, é a prática de qualquer ato destinado à obtenção de vantagem ilícita ou que induza ou mantenha em erro agentes públicos da CLDF, com exceção da conduta disposta no inciso VIII do mesmo subitem.

VIII- O comportamento de modo inidôneo e o cometimento de fraude de qualquer natureza, previsto no inciso X do subitem 14.1, compreendem a prática de atos direcionados a prejudicar o bom andamento do certame ou do contrato, sem prejuízo de outras práticas que venham a ser verificadas no decorrer da licitação ou da execução contratual.

14.5. No caso de atraso na entrega de objeto fora do prazo, é facultado à CLDF admitir tolerância de até 5 dias de atraso sem a aplicação de penalidade de multa.

14.6. Não será admitido pedido de prorrogação do prazo de entrega de bem ou serviço. Eventual justificativa para o atraso incorrido pelo contratado deve ser analisada, no momento da efetiva entrega do bem ou serviço, pelo fiscal do contrato ou comissão, que pode afastar a mora ou dar início ao processo de aplicação de penalidade.

14.7. Os emitentes das garantias contratuais serão notificados pela CLDF quanto ao início de processo administrativo para apuração de descumprimento de cláusulas contratuais que ensejem a rescisão contratual ou a aplicação de penalidade de multa em valor superior a 50% (cinquenta por cento) do valor atualizado do art. 75, inciso II, da Lei Federal n.º 14.133, de 2021, salvo se houver valor a ser repassado à empresa suficiente para cobertura de eventuais obrigações e para cobrança da penalidade.

14.8. As sanções previstas no subitem 14.9 deste instrumento serão aplicadas de acordo com as disposições seguintes:

I - A ADVERTÊNCIA, prevista no inciso I do subitem 14.2 será aplicada exclusivamente pela infração administrativa de inexecução parcial correspondente a:

- a) ausência de habilitação fiscal, trabalhista;
- b) falta de providência de reposição de pessoal;

II - A MULTA a ser aplicada por descumprimento de obrigações assumidas por ata de registro de preços deverá ter como base a parte inadimplida.

III - O IMPEDIMENTO DE LICITAR E CONTRATAR com o Distrito Federal, previsto no inciso III do subitem 14.2, será aplicado ao responsável pelas infrações administrativas previstas nos incisos II, III, IV, V, VI e VII do subitem 14.1 deste instrumento, quando não se justificar a imposição de penalidade mais grave, e impedirá o responsável de licitar ou contratar no âmbito da Administração Pública do Distrito Federal, pelo prazo máximo de 3 (três) anos.

IV - A DECLARAÇÃO DE INIDONEIDADE, prevista no inciso IV do subitem 14.2, será aplicada ao responsável pelas infrações administrativas previstas nos incisos VIII, IX, X, XI e XII do subitem 14.1 deste instrumento, bem como pelas infrações administrativas previstas nos incisos II, III, IV, V, VI e VII do referido subitem que justifiquem a imposição de penalidade mais grave que a sanção referida no inciso III do subitem 14.2, e impedirá o responsável de licitar ou contratar no âmbito da Administração Pública direta e indireta de todos os entes federativos, pelo prazo mínimo de 3 (três) anos e máximo de 6 (seis) anos.

14.9. As infrações definidas no subitem 14.1 serão sancionadas de acordo com as disposições seguintes em conjunto com os critérios estabelecidos no subitem 14.10 deste instrumento, sem prejuízo da aplicação de outras disposições cominadas no edital ou contrato, quando a licitante ou a contratada:

I - Der causa à inexecução parcial do contrato: penalidade de advertência;

II - Der causa à inexecução parcial do contrato que cause grave dano à CLDF: penalidade de impedimento de licitar e contratar com o Distrito Federal pelo período de 3 anos e multa de 10% a 20% do valor do contrato/nota de empenho;

III - Der causa à inexecução total do contrato: penalidade de impedimento de licitar e contratar com Distrito Federal pelo período de 2 anos e multa de 5% a 10% do valor do contrato/nota de empenho;

IV - Deixar de entregar a documentação exigida para o certame, ressalvadas meras falhas formais e passíveis de saneamento: penalidade de impedimento de licitar e contratar com o Distrito Federal pelo período de 6 (seis) meses;

V - Não manter a proposta, salvo em decorrência de fato superveniente devidamente justificado: penalidade de impedimento de licitar e contratar com o Distrito Federal período de 6 meses;

VI - Não celebrar o contrato ou não entregar a documentação exigida para a contratação, quando convocado dentro do prazo de validade de sua proposta: penalidade de impedimento de licitar e contratar com o Distrito Federal pelo período de 4 meses e multa de 5% a 10% do valor do contrato/nota de empenho;

VII - Ensejar o retardamento da execução ou da entrega do objeto da licitação sem motivo justificado: penalidade de impedimento de licitar e contratar com o Distrito Federal pelo período de 4 meses e multa de 1% a 5% do valor do contrato/nota de empenho;

VIII - Apresentar declaração ou documentação falsa exigida para o certame ou prestar declaração falsa durante a licitação ou a execução do contrato: penalidade de declaração de inidoneidade pelo período de 5 anos e multa de 20% a 30% do valor estimado da contratação ou contrato;

IX - Fraudar a licitação ou praticar ato fraudulento na execução do contrato: penalidade de declaração de inidoneidade pelo período de 5 anos e multa de 20% a 30% do valor estimado da contratação ou contrato;

X - Comportar-se de modo inidôneo ou cometer fraude de qualquer natureza: penalidade de declaração de inidoneidade pelo período de 3 anos e multa de 10% a 20% do valor estimado da contratação ou contrato;

XI - Praticar atos ilícitos com vistas a frustrar os objetivos da licitação: penalidade de declaração de inidoneidade pelo período de 5 anos e multa de 20% a 30% do valor estimado da contratação.

14.10. A sanção é agravada ou atenuada conforme o juízo de adequação à infração praticada no caso concreto, considerando:

I - a natureza e a gravidade da infração cometida;

- II - as peculiaridades do caso concreto;
- III - as circunstâncias agravantes ou atenuantes;
- IV - os danos que dela provierem para a Administração Pública;
- V - a implantação ou o aperfeiçoamento de programa de integridade, conforme normas e orientações dos órgãos de controle.

14.11. A aplicação das sanções previstas neste documento não exclui, em nenhuma hipótese, a obrigação de reparação integral do dano causado à Administração Pública.

14.12. São circunstâncias que agravam a sanção em 30% de sua pena- base, para cada agravante, até o limite máximo da sanção estabelecida na infração respectiva, as seguintes situações:

- I – a comprovação de que a licitante tenha sido desclassificada ou inabilitada por não atender às condições do edital, sendo de notória identificação a impossibilidade de atendimento ao estabelecido no ato convocatório;
- II – o conluio entre licitantes ou contratados para a prática da infração;
- III – a apresentação de documento falso no curso do processo administrativo de apuração de responsabilidade;
- IV – a reincidência;
- V - a interposição de recursos infundados com nítido caráter protelatório do certame;
- VI – a conduta deliberada da licitante de não responder às diligências destinadas a esclarecer ou a complementar a instrução do processo.

14.13. Verifica-se a reincidência quando o infrator comete nova infração depois de responsabilizado definitivamente por infração anterior.

14.14. Para efeito de reincidência:

- I – considera-se a decisão proferida no âmbito da Administração Pública direta e indireta de todos os entes federativos, se imposta a sanção de declaração de inidoneidade de licitar e contratar;
- II – não prevalece a condenação anterior, se entre a data da publicação da decisão definitiva e a do cometimento da nova infração tiver decorrido período de tempo superior a 5 anos;
- III – não se verifica se tiver ocorrido a reabilitação em relação a infração anterior.

14.15. São circunstâncias atenuantes, que reduzem a sanção em até 30% para quaisquer das penalidades impostas, quanto o infrator:

- I – não for reincidente;
- II – procurar evitar ou minorar as consequências da infração antes do julgamento;
- III – reparar o dano antes do julgamento;
- IV – confessar a autoria da infração.

14.16. Considera-se não reincidente aquele que não tenha sido condenado definitivamente por infração administrativa prevista em lei ou que já tenha sido reabilitado.

14.17. O cometimento de mais de uma infração em uma mesma licitação ou relação contratual sujeita o infrator à sanção cabível para a mais grave entre elas, ou, se iguais, somente uma delas, sopesando-se, em qualquer caso, as demais infrações como circunstância agravante.

14.18. Não se aplica a regra prevista no subitem 14.17 se já houver ocorrido o julgamento ou, pelo estágio processual, revelar-se inconveniente a avaliação conjunta dos fatos.

14.19. O disposto no subitem 14.17 não afasta a possibilidade de aplicação da pena de multa compensatória cumulativamente à sanção mais grave.

15. ANEXOS

ANEXO I

MODELO DE PROPOSTA DE PREÇOS

LOTE 1					

ITEM	DESCRIÇÃO	UNID.	QUANT.	PREÇO UNITÁRIO (R\$)	PREÇO TOTAL (R\$)
01	Multimedidor de energia elétrica trifásico digital com capacidade de medição das grandezas elétricas de tensão, corrente, potência ativa, reativa, aparente, fator de potência, frequência, energia ativa e reativa, registro de harmônicos até 63º, detecção de afundamento (sag), elevações (swell) e interrupções de tensão. Comunicação via RS-485 (Modbus RTU) e integração em supervisório existente. Montagem em painel com as dimensões de 96 x 96 mm. Proteção contra sobre-tensão e curto-circuito conforme normas aplicáveis. (Ref. METSEPM5650)	UNIDADE	02		
02	Multimedidor de energia elétrica trifásico digital com capacidade de medição das grandezas elétricas de tensão, corrente, potência ativa, reativa, aparente, fator de potência, frequência, energia ativa e reativa, registro de harmônicos até 15º. Comunicação via RS-485 (Modbus RTU) e integração em supervisório existente. Montagem em painel com as dimensões de 96 x 96 mm. Proteção contra sobre-tensão e curto-circuito conforme normas aplicáveis. (Ref. METSEPM5110)	UNIDADE	05		
03	Terminal pré isolado tipo olhal 4mm - (Pacote 100 peças)	UNIDADE	01		
04	Terminal pré isolado tipo olhal 6mm - (Pacote 100 peças)	UNIDADE	01		
05	Terminal pré isolado tipo olhal 10mm - (Pacote 100 peças)	UNIDADE	01		
06	Terminal pré isolado tipo olhal 35mm - (Pacote 100 peças)	UNIDADE	01		
07	Terminal pré isolado tipo garfo 4mm - (Pacote 100 peças)	UNIDADE	01		
08	Terminal pré isolado tipo Faca ou Pino 4mm - (Pacote 100 peças)	UNIDADE	01		
09	Terminal pré isolado tipo Faca ou Pino 35mm - (Pacote 100 peças)	UNIDADE	01		
10	Barramento tipo pente terminal, Trifásico, corrente 63A, 15 polos, isolado. (Ref. 3RV19151DB Siemens)	UNIDADE	10		

11	Contator auxiliar com contatos 2NA + 2NF, 380VCA, 60Hz, corrente 10A, durabilidade mecânica de 10 milhões de ciclos, altura 58mm, largura 45 mm, profundidade 57 mm (Ref. Schneider CA2KN22M7)	UNIDADE	20		
12	Bloco Contator Auxiliar, de montagem frontal, contatos 2NA + 2NF, altura 30mm, largura 38mm, profundidade 35mm (Ref. Schneider LA1KN22)	UNIDADE	20		
13	Contator auxiliar com contatos 3NA + 1NF (Ref. Schneider CA2KN31M7)	UNIDADE	10		
14	Bloco Contator Auxiliar com contatos 3NA + 1NF (Ref. Schneider LA1KN31)	UNIDADE	10		
15	Contator auxiliar com contatos 4NA + 0NF (Ref. Schneider CA2KN40M7)	UNIDADE	10		
16	Bloco Contator Auxiliar com contatos 4NA + 0NF (Ref. Schneider LA1KN40M7)	UNIDADE	10		
17	Disjuntor motor trifásico termomagnético, com manopla rotativa, de 70 à 80A, fixação de encaixe em trilho DIN 35mm, 380VCA, 60Hz, durabilidade mecânica 50000 ciclos, durabilidade elétrica 20000 ciclos, grau de proteção IP20 (Ref. Schneider Tesys GV3P80)	UNIDADE	02		
18	Disjuntor motor trifásico termomagnético, com botão de impulsão, de 24 à 32A, fixação de encaixe em trilho DIN 35mm, 380VCA, 60Hz, grau de proteção IP20 (Ref. Schneider Tesys GV2ME)	UNIDADE	03		
19	Contato de sinalização de falha 2NA compatível com disjuntores GV2ME e GV3P80 (Ref. Schneider GVAD1010)	UNIDADE	05		
TOTAL - LOTE 1 (R\$)					

LOTE 2					
ITEM	DESCRIÇÃO	UNIDADE	QUANTIDADE	PREÇO UNITÁRIO (R\$)	PREÇO TOTAL (R\$)
20	Manômetro reto de 100 à 110 mm, escala de 0 a 7kgf/cm², conexão roscada 1/2" BSPM	UNIDADE	07		

21	Bomba de óleo diesel manual rotativa para transferência entre bombonas e reservatório com capacidade 0,300L/ciclo, altura 1350 mm, diâmetro do tubo de sucção 25mm, diâmetro do tubo de descarga 19,05mm (Ref. Bozza 7801-A32)	UNIDADE	01		
22	Bombona 50L Branca/Transparente (em conformidade com a NBR 02261-1/2008 e homologação no INMETRO para transporte de combustíveis)	UNIDADE	04		
23	Hidrômetro 1" com vazão nominal de 5m3/h + Sensor de Pulso Reed Switch + Kit Conexão	UNIDADE	01		
24	Sensor de Pulso Reed Switch V4 de contato seco, tensão de comutação máxima 200VDC e resistência máxima de contato 150mOhm para hidrômetro DN15 1/2" da marca Renova	UNIDADE	01		
TOTAL - LOTE 2 (R\$)					



Documento assinado eletronicamente por **EDUARDO MIORANZA VIVAN** - Matr. 24612, Consultor(a) Técnico-Legislativo, em 09/09/2025, às 16:51, conforme Art. 30, do Ato da Mesa Diretora nº 51, de 2025, publicado no Diário da Câmara Legislativa do Distrito Federal nº 62, de 27 de março de 2025.



Documento assinado eletronicamente por **BAIRON EMILIANO PEREIRA DA SILVA** - Matr. 22698, Chefe da Assessoria Técnica de Engenharia e Arquitetura, em 09/09/2025, às 17:07, conforme Art. 30, do Ato da Mesa Diretora nº 51, de 2025, publicado no Diário da Câmara Legislativa do Distrito Federal nº 62, de 27 de março de 2025.



A autenticidade do documento pode ser conferida no site:

http://sei.cl.df.gov.br/sei/controlador_externo.php?acao=documento_conferir&id_orgao_acesso_externo=0

Código Verificador: 2314513 Código CRC: 5A42DD82.

Praça Municipal, Quadra 2, Lote 5, 5º Andar, Sala 5.3 - CEP 70094-902 - Brasília-DF - Telefone: (61)3348-8559
www.cl.df.gov.br - astea@cl.df.gov.br

00001-00033533/2025-14

2314513v3