



CÂMARA LEGISLATIVA DO DISTRITO FEDERAL

Comissão Permanente de Contratação

PREGÃO ELETRÔNICO Nº 90029/2025

EXCLUSIVA PARA ME/EPP/EQUIPARADOS



EDITAL DE PREGÃO ELETRÔNICO Nº 90029/2025

(EXCLUSIVA PARA ME/EPP/EQUIPARADOS)

PROCESSO Nº:	00001-00033533/2025-14
OBJETO:	Aquisição de materiais e equipamentos para manutenção das instalações prediais da CLDF, de acordo com as especificações e as exigências constantes no Termo de Referência – Anexo I deste Edital.
VALOR TOTAL:	R\$ 70.666,43 (setenta mil seiscentos e sessenta e seis reais e quarenta e três centavos)
CRITÉRIO DE JULGAMENTO:	MENOR PREÇO
MODO DE DISPUTA:	ABERTO
INTERESSADO:	ASTEA - Assessoria Técnica de Engenharia e Arquitetura
PARTICIPAÇÃO:	Exclusiva para Microempresa, Empresas de Pequeno Porte e equiparados cujo ramo de atividade tenha pertinência com o objeto.

SESSÃO PÚBLICA DE ABERTURA DO CERTAME:

DATA DE ABERTURA:	<u>06/10/2025</u>
HORÁRIO:	09h30m
ENDEREÇO ELETRÔNICO/UASG:	www.gov.br/compras - UASG CLDF: 974004
PREGOEIRO:	Ronieri Barbosa de Souza (designado pelo Ato do Presidente da CLDF nº 273, de 03 de maio de 2023, publicado no DCL nº 93, de 04 de maio de 2023).

REFERÊNCIA DE TEMPO: Toda a referência de tempo estabelecida no presente Edital corresponde obrigatoriamente o horário de Brasília – DF.

EDITAL: As propostas serão recebidas exclusivamente por meio eletrônico no endereço www.gov.br/compras.

OBSERVAÇÃO: O cadastramento no site www.gov.br/compras é essencial para o encaminhamento automático de mensagens a respeito do andamento do certame e a Câmara Legislativa do Distrito Federal - CLDF não se responsabilizará por erro no encaminhamento de mensagens aos licitantes ou interessados em virtude da ausência de informações ou do cadastramento com informações equivocadas.

Não havendo expediente ou ocorrendo qualquer fato superveniente que impeça a realização do certame na data marcada, a sessão será automaticamente transferida para o primeiro dia útil subsequente, no mesmo horário e endereço eletrônico, **salvo comunicação do pregoeiro em sentido contrário.**



CÂMARA LEGISLATIVA DO DISTRITO FEDERAL

Comissão Permanente de Contratação

PREGÃO ELETRÔNICO Nº 90029/2025

EXCLUSIVA PARA ME/EPP/EQUIPARADOS

PREGÃO ELETRÔNICO Nº 90025/2025



A Câmara Legislativa do Distrito Federal - CLDF, sediada no Eixo Monumental, Praça Municipal, Quadra 02, Lote 05 - Térreo Inferior, por meio do pregoeiro Ronieri Barbosa de Souza, designado pelo Ato do Presidente da CLDF nº 273, de 03 de maio de 2023, publicado no DCL nº 93, de 04 de maio de 2023, torna público que realizará licitação na modalidade **PREGÃO**, na forma **ELETRÔNICA**, cujo critério de julgamento é o de **MENOR PREÇO**, nos termos das legislações que seguem e demais normas pertinentes:

- **Pregão:** Lei Federal nº 14.133/2021.
- **Pregão eletrônico:** Ato do presidente da Câmara Legislativa do Distrito Federal nº 374/2014, publicado no DCL nº 117, de 07 de julho de 2014, Instrução normativa SEGES/ME nº 73, de 30 de setembro de 2022.
- **Legislação subsidiária:** Lei Complementar nº 123/2006, Lei Complementar nº 147/2014, Lei Distrital nº 4.611/2011, Instrução Normativa SLTI/MPOG nº 3, de 26 de abril de 2018.
- **Sanções administrativas:** Lei Federal nº 14.133/2021, Ato da Mesa Diretora nº 92/2024, publicado no DCL nº 142, de 02 de julho de 2024, bem como as sanções estabelecidas neste Edital.

1. DO OBJETO

1.1. Aquisição de materiais e equipamentos para manutenção das instalações prediais da CLDF, de acordo com as especificações e as exigências constantes no Termo de Referência – Anexo I deste Edital.

1.2. Em caso de discordância entre as especificações do objeto descritas no Sistema Eletrônico Comprasnet e as constantes do Edital, prevalecerão as últimas, visto que nem sempre é possível identificar nos catálogos (CATSER e CATMAT) códigos para itens com as especificações que se pretende contratar.

1.3. Integram este Edital todos os seus anexos.

2. DA IMPUGNAÇÃO AO EDITAL E DO PEDIDO DE ESCLARECIMENTO

2.1. Qualquer pessoa é parte legítima para impugnar o presente Edital por irregularidade na aplicação da Lei nº 14.133/2021 ou para solicitar esclarecimento sobre os seus termos, devendo protocolar o pedido **até 3 (três) dias úteis antes da data de abertura do certame**.

2.2. O pedido de esclarecimento e/ou impugnação deverá ser formulada **por escrito** e enviado para o e-mail: cpc@cl.df.gov.br.

2.3. O pregoeiro responderá ao pedido de esclarecimento e/ou impugnação no prazo de **até 3 (três) dias úteis** contado da data de recebimento do pedido, limitado ao último dia útil anterior à data da abertura do certame, e poderá requisitar subsídios formais aos responsáveis pela elaboração do Edital e dos anexos.

2.4. As impugnações e os pedidos de esclarecimentos não suspendem os prazos previstos no certame.

2.5. A concessão de efeito suspensivo à impugnação é medida excepcional e deverá ser motivada pelo pregoeiro nos autos do processo de licitação.

2.6. Caso a impugnação seja acolhida, será definida e publicada nova data para a realização do certame.

2.7. As respostas aos pedidos de esclarecimentos e impugnações serão juntadas aos autos do processo licitatório e estarão disponíveis para consulta por qualquer interessado no endereço eletrônico www.cl.df.gov.br/pregoes e no sistema Comprasnet.

2.8. As respostas aos pedidos de esclarecimentos e impugnações vincularão os participantes e a CLDF.

2.8.1. O licitante interessado no objeto deste Pregão deverá acompanhar todas as informações a ele inerentes, sendo de sua responsabilidade as consultas aos endereços eletrônicos www.cl.df.gov.br/pregoes e www.gov.br/compras.

2.8.2. Caso seja enviado algum aviso por meio do sistema Comprasnet, o licitante interessado no objeto do Pregão deverá seguir as informações/orientações nele contidas.

2.9. A participação no certame, sem que tenha sido tempestivamente impugnado o presente Edital, implicará na plena aceitação por parte dos interessados das condições nele estabelecidas.

2.10. Não serão conhecidas as impugnações apresentadas após o respectivo prazo legal.

3. DO CREDENCIAMENTO

3.1. O Credenciamento é o nível básico do registro cadastral no Sistema de Cadastramento Unificado de Fornecedores - SICAF, que permite a participação dos interessados na modalidade licitatória Pregão, em sua forma eletrônica.

3.2. O cadastro no SICAF deverá ser feito no Portal de Compras do Governo Federal, no sítio www.gov.br/compras, por meio de certificado digital conferido pela Infraestrutura de Chaves Públicas Brasileiras – ICP – Brasil.



CÂMARA LEGISLATIVA DO DISTRITO FEDERAL

Comissão Permanente de Contratação

PREGÃO ELETRÔNICO Nº 90029/2025

EXCLUSIVA PARA ME/EPP/EQUIPARADOS



3.3. O credenciamento junto ao provedor do sistema implica a responsabilidade do licitante ou de seu representante legal e a presunção de sua capacidade técnica para realização das transações inerentes a este Pregão.

3.4. Os interessados deverão atender às condições exigidas no cadastramento no SICAF até o terceiro dia útil anterior à data prevista para recebimento das propostas.

3.5. O licitante responsabiliza-se exclusiva e formalmente pelas transações efetuadas em seu nome, assume como firmes e verdadeiras suas propostas e seus lances, inclusive os atos praticados diretamente ou por seu representante, excluída a responsabilidade do provedor do sistema ou da Câmara Legislativa do Distrito Federal - CLDF por eventuais danos decorrentes de uso indevido das credenciais de acesso, ainda que por terceiros.

3.6. É de responsabilidade do cadastrado conferir a exatidão dos seus dados cadastrais no SICAF e mantê-los atualizados junto aos órgãos responsáveis pela informação, devendo proceder, imediatamente, à correção ou à alteração dos registros tão logo identifique incorreção ou aqueles se tornem desatualizados.

3.6.1. A não observância do disposto no item anterior poderá ensejar desclassificação no momento da habilitação.

3.6.2. Os documentos apresentados digitalmente no SICAF são de responsabilidade do interessado, que responderá nos termos da legislação civil, penal e administrativa por eventuais inconsistências ou fraudes.

4. DA PARTICIPAÇÃO NO PREGÃO

4.1. Poderão participar deste processo licitatório os interessados que estiverem previamente credenciados no Sistema de Cadastramento Unificado de Fornecedores – SICAF e no Sistema de Compras do Governo Federal (www.gov.br/compras).

4.1.1. Os licitantes deverão utilizar o certificado digital para acesso ao Sistema.

4.2. Não poderão disputar esta licitação ou participar da execução do contrato dela decorrente, direta ou indiretamente:

4.2.1. Aquele que não esteja credenciado na forma do Item 3;

4.2.2. Aquele que não atenda às condições deste Edital e seus anexos;

4.2.3. Autor do anteprojeto, do projeto básico ou do projeto executivo, pessoa física ou jurídica, quando a licitação versar sobre obra, serviços ou fornecimento de bens a ele relacionados;

4.2.4. Empresa, isoladamente ou em consórcio, responsável pela elaboração do projeto básico ou do projeto executivo, ou empresa da qual o autor do projeto seja dirigente, gerente, controlador, acionista ou detentor de mais de 5% (cinco por cento) do capital com direito a voto, responsável técnico ou subcontratado, quando a licitação versar sobre obra, serviços ou fornecimento de bens a ela necessários;

4.2.5. Aquele que se encontre sob falência, recuperação judicial ou extrajudicial, liquidação judicial ou extrajudicial, concurso de credores, dissolução, bem como as estrangeiras que não tenham autorização para funcionar no País;

4.2.5.1. Poderão participar do certame as empresas que se encontrem em recuperação judicial, mediante a apresentação de certidão emitida pela instância judicial competente, que ateste a aptidão econômica e financeira da licitante que se encontre nessa situação.

4.2.6. Pessoa física ou jurídica que se encontre, ao tempo da licitação, impossibilitada de participar da licitação em decorrência de sanção que lhe foi imposta;

4.2.7. Aquele que mantenha vínculo de natureza técnica, comercial, econômica, financeira, trabalhista ou civil com dirigente da CLDF ou com agente público que desempenhe função na licitação ou atue na fiscalização ou na gestão do contrato, ou que deles seja cônjuge, companheiro ou parente em linha reta, colateral ou por afinidade, até o terceiro grau;

4.2.8. Empresas controladoras, controladas ou coligadas, nos termos da "https://www.planalto.gov.br/ccivil_03/LEIS/L6404consol.htm", concorrendo entre si;

4.2.9. Aquele que não explore ramo de atividade compatível com o objeto desta licitação;

4.2.10. Pessoa física ou jurídica que, nos 5 (cinco) anos anteriores à divulgação do Edital, tenha sido condenada judicialmente, com trânsito em julgado, por exploração de trabalho infantil, por submissão de trabalhadores a condições análogas às de escravo ou por contratação de adolescentes nos casos vedados pela legislação trabalhista;

4.2.11. Agente público da CLDF;

4.2.12. Organizações da Sociedade Civil de Interesse Público - OSCIP, atuando nessa condição (Acórdão nº 746/2014-TCU-Plenário);

4.2.13. Não poderá participar, direta ou indiretamente, da licitação ou da execução do contrato agente público da CLDF, devendo ser observadas as situações que possam configurar conflito de interesses no exercício ou após o exercício do cargo ou emprego, nos termos da legislação que disciplina a matéria, conforme § 1º do art. 9º da Lei nº 14.133, de 2021;

4.2.14. Empresas estrangeiras que não tenham representação legal no Brasil com poderes expressos para receber citação e responder administrativa ou judicialmente.



CÂMARA LEGISLATIVA DO DISTRITO FEDERAL

Comissão Permanente de Contratação

PREGÃO ELETRÔNICO Nº 90029/2025

EXCLUSIVA PARA ME/EPP/EQUIPARADOS



4.3. O impedimento de que trata o item **4.2.6.** será também aplicado ao licitante que atue em substituição a outra pessoa, física ou jurídica, com o intuito de burlar a efetividade da sanção a ela aplicada, inclusive a sua controladora, controlada ou coligada, desde que devidamente comprovado o ilícito ou a utilização fraudulenta da personalidade jurídica do licitante.

4.4. A critério da CLDF e exclusivamente a seu serviço, o autor dos projetos e a empresa a que se referem os itens **4.2.3.** e **4.2.4.** poderão participar no apoio das atividades de planejamento da contratação, de execução da licitação ou de gestão do contrato, desde que sob supervisão exclusiva de agentes públicos do órgão ou entidade.

4.5. Equiparam-se aos autores do projeto as empresas integrantes do mesmo grupo econômico.

4.6. O disposto nos itens **4.2.3.** e **4.2.4.** não impede a licitação ou a contratação de serviço que inclua como encargo do contratado a elaboração do projeto básico e do projeto executivo, nas contratações integradas, e do projeto executivo, nos demais regimes de execução.

4.7. Em licitações e contratações realizadas no âmbito de projetos e programas parcialmente financiados por agência oficial de cooperação estrangeira ou por organismo financeiro internacional com recursos do financiamento ou da contrapartida nacional, não poderá participar pessoa física ou jurídica que integre o rol de pessoas sancionadas por essas entidades ou que seja declarada inidônea nos termos da Lei nº 14.133/2021.

4.8. A vedação de que trata o item **4.2.11.** estende-se a terceiro que auxilie a condução da contratação na qualidade de integrante de equipe de apoio, profissional especializado ou funcionário ou representante de empresa que preste assessoria técnica.

4.9. Será observado o disposto na Lei Complementar nº 123, de 14 de dezembro de 2006, notadamente os seus arts. 42 a 49.

4.9.1. O enquadramento como microempresa ou empresa de pequeno porte dar-se-á nas condições do Estatuto Nacional da Microempresa e Empresa de Pequeno Porte, instituído pela Lei Complementar nº 123, de 14 de dezembro de 2006, em especial quanto ao seu art. 3º, observando-se a inoccorrência de quaisquer dos impedimentos do § 4º do mesmo artigo;

4.9.2. Será concedido tratamento favorecido para as microempresas e empresas de pequeno porte, para as sociedades cooperativas mencionadas no art. 16 da Lei nº 14.133/2021, para o agricultor familiar, o produtor rural pessoa física e para o microempreendedor individual – MEI, nos limites previstos da Lei Complementar nº 123/2006;

4.9.3. No caso de ocorrer empate, conforme art. 44, § 2º da Lei Complementar nº 123/2006, os procedimentos para o desempate serão os previstos no art. 45 do mesmo dispositivo legal;

4.9.4. A obtenção de benefícios a que se refere o item 4.9. fica limitada àquelas que, no ano-calendário de realização da licitação, ainda não tenham celebrado contratos com a Administração Pública cujos valores somados extrapolem a receita bruta máxima admitida para fins de enquadramento como empresa de pequeno porte.

4.10. O disposto no item **4.9.** não é aplicado:

4.10.1. No caso de licitação para aquisição de bens ou contratação de serviços em geral, ao item cujo valor estimado for superior à receita bruta máxima admitida para fins de enquadramento como empresa de pequeno porte;

4.10.2. No caso de contratação de obras e serviços de engenharia, às licitações cujo valor estimado for superior à receita bruta máxima admitida para fins de enquadramento como empresa de pequeno porte.

5. DA VISTORIA PRÉVIA

5.1. Tendo em vista a natureza do objeto deste certame, a vistoria prévia não é necessária.

6. DO LOCAL DE PRESTAÇÃO DOS SERVIÇOS OU ENTREGA DOS MATERIAIS

6.1. A entrega dos materiais objeto deste instrumento ocorrerá nas dependências do edifício sede da CLDF, situado no endereço: Praça Municipal, Quadra 02, Lote 5, Brasília – DF, CEP: 70.094-902, em conformidade com o disposto no Termo de Referência – Anexo I deste edital

6.1.1. Os itens deverão ser entregues no prazo máximo de até 30 (trinta) dias corridos, a ser contados a partir do recebimento da Nota de Empenho pela Contratada.

6.1.2. Todo e qualquer ônus decorrente da entrega do material, inclusive frete, será de inteira responsabilidade da empresa vencedora ou transportadora, bem assim a movimentação dos materiais até as dependências do depósito da CLDF.

7. DA APRESENTAÇÃO DA PROPOSTA INICIAL E DOS DOCUMENTOS DE HABILITAÇÃO

7.1. Os licitantes encaminharão, **exclusivamente por meio do sistema eletrônico**, a proposta com a descrição do objeto ofertado e o preço ou o percentual de desconto, conforme critério de julgamento adotado neste Edital, até a data e o horário estabelecidos para abertura da sessão pública, quando, então, encerrar-se-á automaticamente a etapa de envio dessa documentação.



CÂMARA LEGISLATIVA DO DISTRITO FEDERAL

Comissão Permanente de Contratação

PREGÃO ELETRÔNICO Nº 90029/2025

EXCLUSIVA PARA ME/EPP/EQUIPARADOS



7.2. Caso a fase de habilitação anteceda as fases de apresentação de propostas e lances, os licitantes encaminharão, na forma e no prazo estabelecidos no item anterior, simultaneamente os documentos de habilitação e a proposta com o preço ou o percentual de desconto, observado o disposto nos itens **13.1.1.** e **13.11.1.** deste Edital.

7.3. No cadastramento da proposta inicial, o licitante declarará, em campo próprio do sistema, que:

7.3.1. Está ciente e concorda com as condições contidas no Edital e seus anexos, bem como de que a proposta apresentada compreende a integralidade dos custos para atendimento dos direitos trabalhistas assegurados na Constituição Federal, nas leis trabalhistas, nas normas infralegais, nas convenções coletivas de trabalho e nos termos de ajustamento de conduta vigentes na data de sua entrega em definitivo e que cumpre plenamente os requisitos de habilitação definidos no instrumento convocatório;

7.3.2. Não emprega menor de 18 anos em trabalho noturno, perigoso ou insalubre e não emprega menor de 16 anos, salvo menor, a partir de 14 anos, na condição de aprendiz, nos termos do artigo 7º, XXXIII, da Constituição;

7.3.3. Não possui, em sua cadeia produtiva, empregados executando trabalho degradante ou forçado, observando o disposto nos incisos III e IV do art. 1º e no inciso III do art. 5º da Constituição Federal;

7.3.4. Cumpre as exigências de reserva de cargos para pessoa com deficiência e para reabilitado da Previdência Social, previstas em lei e em outras normas específicas.

7.4. O licitante organizado em cooperativa deverá declarar, ainda, em campo próprio do sistema eletrônico, que cumpre os requisitos estabelecidos no art. 16 da Lei nº 14.133, de 2021.

7.5. O fornecedor enquadrado como microempresa, empresa de pequeno porte ou sociedade cooperativa deverá declarar, ainda, em campo próprio do sistema eletrônico, que cumpre os requisitos estabelecidos no artigo 3º da Lei Complementar nº 123, de 2006, estando apto a usufruir do tratamento favorecido estabelecido em seus arts. 42 a 49, observado o disposto nos §§ 1º ao 3º do art. 4º da Lei nº 14.133, de 2021.

7.5.1. No item exclusivo para participação de microempresas e empresas de pequeno porte, a assinalação do campo “não” impedirá o prosseguimento no certame, para aquele item.

7.5.2. Nos itens em que a participação não for exclusiva para microempresas e empresas de pequeno porte, a assinalação do campo “não” apenas produzirá o efeito de o licitante não ter direito ao tratamento favorecido previsto na Lei Complementar nº 123, de 2006, mesmo que microempresa, empresa de pequeno porte ou sociedade cooperativa.

7.5.3. Não poderá se beneficiar do tratamento jurídico diferenciado estabelecido nos arts. 42 a 49 da Lei Complementar nº 123, de 2006, a pessoa jurídica:

7.5.3.1. De cujo capital participe outra pessoa jurídica;

7.5.3.2. Que seja filial, sucursal, agência ou representação, no País, de pessoa jurídica com sede no exterior;

7.5.3.3. De cujo capital participe pessoa física que seja inscrita como empresário ou seja sócia de outra empresa que receba tratamento jurídico diferenciado nos termos da Lei Complementar nº 123, de 2006, desde que a receita bruta global ultrapasse o limite de que trata o inciso II do art. 3º da referida lei;

7.5.3.4. Cujo titular ou sócio participe com mais de 10% (dez por cento) do capital de outra empresa não beneficiada pela Lei Complementar nº 123, de 2006, desde que a receita bruta global ultrapasse o limite de que trata o inciso II do art. 3º da referida lei;

7.5.3.5. Cujo sócio ou titular seja administrador ou equiparado de outra pessoa jurídica com fins lucrativos, desde que a receita bruta global ultrapasse o limite de que trata o inciso II do art. 3º da referida lei;

7.5.3.6. Constituída sob a forma de cooperativas, salvo as de consumo;

7.5.3.7. Que participe do capital de outra pessoa jurídica;

7.5.3.8. Que exerça atividade de banco comercial, de investimentos e de desenvolvimento, de caixa econômica, de sociedade de crédito, financiamento e investimento ou de crédito imobiliário, de corretora ou de distribuidora de títulos, valores mobiliários e câmbio, de empresa de arrendamento mercantil, de seguros privados e de capitalização ou de previdência complementar;

7.5.3.9. Resultante ou remanescente de cisão ou qualquer outra forma de desmembramento de pessoa jurídica que tenha ocorrido em um dos 5 (cinco) anos-calendário anteriores;

7.5.3.10. Constituída sob a forma de sociedade por ações;

7.5.3.11. Cujos titulares ou sócios guardem, cumulativamente, com o contratante do serviço, relação de pessoalidade, subordinação e habitualidade.

7.6. A falsidade da declaração de que trata os itens **7.3.** ou **7.5.** sujeitará o licitante às sanções previstas na Lei nº 14.133, de 2021, e neste Edital.

7.7. Os licitantes poderão retirar ou substituir a proposta ou, na hipótese de a fase de habilitação anteceder as fases de apresentação de propostas e lances e de julgamento, os documentos de habilitação anteriormente inseridos no sistema, até a abertura da sessão pública.

7.8. Não haverá ordem de classificação na etapa de apresentação da proposta e dos documentos de habilitação pelo licitante, o que ocorrerá somente após os procedimentos de abertura da sessão pública e da fase de envio de lances.



CÂMARA LEGISLATIVA DO DISTRITO FEDERAL

Comissão Permanente de Contratação

PREGÃO ELETRÔNICO Nº 90029/2025

EXCLUSIVA PARA ME/EPP/EQUIPARADOS



7.9. Serão disponibilizados para acesso público os documentos que compõem a proposta dos licitantes convocados para apresentação de propostas, após a fase de envio de lances.

7.10. Desde que disponibilizada a funcionalidade no sistema, o licitante poderá parametrizar o seu valor final mínimo ou o seu percentual de desconto máximo quando do cadastramento da proposta e obedecerá às seguintes regras:

7.10.1. A aplicação do intervalo mínimo de diferença de valores ou de percentuais entre os lances, que incidirá tanto em relação aos lances intermediários quanto em relação ao lance que cobrir a melhor oferta; e

7.10.2. Os lances serão de envio automático pelo sistema, respeitado o valor final mínimo estabelecido e o intervalo de que trata o subitem acima.

7.11. O valor final mínimo ou o percentual de desconto final máximo parametrizado no sistema poderá ser alterado pelo fornecedor durante a fase de disputa, sendo vedado:

7.11.1. Valor superior a lance já registrado pelo fornecedor no sistema, quando adotado o critério de julgamento por menor preço; e

7.11.2. Percentual de desconto inferior a lance já registrado pelo fornecedor no sistema, quando adotado o critério de julgamento por maior desconto.

7.12. O valor final mínimo ou o percentual de desconto final máximo parametrizado na forma do item **7.10**. Possuirá caráter sigiloso para os demais fornecedores e para o órgão ou entidade promotora da licitação, podendo ser disponibilizado estrita e permanentemente aos órgãos de controle externo e interno.

7.13. Caberá ao licitante interessado em participar da licitação acompanhar as operações no sistema eletrônico durante o processo licitatório e se responsabilizar pelo ônus decorrente da perda de negócios diante da inobservância de mensagens emitidas pela CLDF ou de sua desconexão.

7.14. O licitante deverá comunicar imediatamente ao provedor do sistema qualquer acontecimento que possa comprometer o sigilo ou a segurança, para imediato bloqueio de acesso.

8. DA PROPOSTA INICIAL DE PREÇOS NO SISTEMA

8.1. O licitante será responsável por todas as transações que forem efetuadas em seu nome no sistema eletrônico, assumindo como firmes e verdadeiras suas propostas e lances.

8.2. Os licitantes deverão inserir proposta, em língua portuguesa, **com valor unitário para cada item/lote** em que deseja participar do certame, em moeda nacional do Brasil, até a data e hora marcada para o recebimento das propostas, exclusivamente por meio do sistema eletrônico, no endereço eletrônico www.gov.br/compras, quando, então, encerrar-se-á automaticamente a fase de recebimento de propostas.

8.3. Todas as especificações do objeto contidas na proposta vinculam o licitante.

8.4. Nos valores propostos estarão inclusos todos os custos operacionais, encargos previdenciários, trabalhistas, tributários, comerciais e quaisquer outros que incidam direta ou indiretamente na execução do objeto.

8.5. Os preços ofertados, tanto na proposta inicial, quanto na etapa de lances, serão de exclusiva responsabilidade do licitante, não lhe assistindo o direito de pleitear qualquer alteração, sob alegação de erro, omissão ou qualquer outro pretexto.

8.6. Se o regime tributário da empresa implicar o recolhimento de tributos em percentuais variáveis, a cotação adequada será a que corresponde à média dos efetivos recolhimentos da empresa nos últimos doze meses.

8.7. Independentemente do percentual de tributo inserido na planilha, no pagamento serão retidos na fonte os percentuais estabelecidos na legislação vigente.

8.8. A apresentação das propostas implica obrigatoriedade do cumprimento das disposições nelas contidas, em conformidade com o que dispõe o Termo de Referência, assumindo o proponente o compromisso de executar o objeto licitado nos seus termos, bem como de fornecer os materiais, equipamentos, ferramentas e utensílios necessários, em quantidades e qualidades adequadas à perfeita execução contratual, promovendo, quando requerido, sua substituição.

9. DA ABERTURA DA SESSÃO PÚBLICA DO PREGÃO E DA CLASSIFICAÇÃO DAS PROPOSTAS

9.1. A abertura da presente licitação dar-se-á automaticamente em sessão pública, por meio de sistema eletrônico, na data, horário e local indicados neste Edital.

9.2. Os licitantes poderão retirar ou substituir os dados da proposta anteriormente inseridos no sistema até a abertura da sessão pública.

9.2.1. Será desclassificada a proposta inicial cadastrada no sistema que identifique o licitante.

9.2.1.1. A marca ou o modelo de produto que por nome ou exclusividade identifique o licitante deve ser cadastrada(o) sob a expressão "marca própria" ou "modelo próprio".

9.2.2 A desclassificação será sempre fundamentada e registrada no sistema, com acompanhamento em tempo real por todos os participantes.



CÂMARA LEGISLATIVA DO DISTRITO FEDERAL

Comissão Permanente de Contratação

PREGÃO ELETRÔNICO Nº 90029/2025

EXCLUSIVA PARA ME/EPP/EQUIPARADOS



9.2.3. A não desclassificação da proposta não impede o seu julgamento definitivo em sentido contrário, levado a efeito na fase de aceitação.

9.3. O sistema ordenará automaticamente as propostas classificadas, sendo que somente estas participarão da fase de lances.

9.4. O sistema disponibilizará campo próprio para troca de mensagens entre o pregoeiro e os licitantes.

10. DA FORMULAÇÃO DE LANCES

10.1. Iniciada a etapa competitiva, os licitantes deverão encaminhar lances exclusivamente por meio do sistema eletrônico, sendo imediatamente informados do seu recebimento e do valor consignado no registro.

10.1.1. O lance deverá ser ofertado pelo valor unitário da proposta para cada item do lote que deseja participar.

10.2. Os licitantes poderão oferecer lances sucessivos, observando o horário fixado para abertura da sessão e as regras estabelecidas neste Edital.

10.3. O licitante somente poderá oferecer lance de valor inferior ou percentual de desconto superior ao último por ele ofertado e registrado pelo sistema.

10.4. O intervalo mínimo de diferença de valores ou percentuais entre os lances, que incidirá tanto em relação aos lances intermediários quanto em relação à proposta que cobrir a melhor oferta deverá ser 0,01% (um centésimo por cento).

10.5. O licitante poderá, uma única vez, excluir seu último lance ofertado, no intervalo de quinze segundos após o registro no sistema, na hipótese de lance inconsistente ou inexecutível.

10.6. Caso seja adotado para o envio de lances no pregão eletrônico o **modo de disputa "aberto"**, os licitantes apresentarão lances públicos e sucessivos, com prorrogações.

10.6.1. A etapa de lances da sessão pública terá duração de dez minutos e, após isso, será prorrogada automaticamente pelo sistema quando houver lance ofertado nos últimos dois minutos do período de duração da sessão pública.

10.6.2. A prorrogação automática da etapa de lances, de que trata o item anterior, será de dois minutos e ocorrerá sucessivamente sempre que houver lances enviados nesse período de prorrogação, inclusive no caso de lances intermediários.

10.6.3. Não havendo novos lances na forma estabelecida nos itens anteriores, a sessão pública encerrar-se-á automaticamente, e o sistema ordenará e divulgará os lances conforme a ordem final de classificação.

10.6.4. Definida a melhor proposta, se a diferença em relação à proposta classificada em segundo lugar for de pelo menos 5% (cinco por cento), o pregoeiro, auxiliado pela equipe de apoio, poderá admitir o reinício da disputa aberta, para a definição das demais colocações.

10.6.5. Após o reinício previsto no item supra, os licitantes serão convocados para apresentar lances intermediários.

10.7. Caso seja adotado para o envio de lances no pregão eletrônico o **modo de disputa "aberto e fechado"**, os licitantes apresentarão lances públicos e sucessivos, com lance final e fechado.

10.7.1. A etapa de lances da sessão pública terá duração inicial de quinze minutos. Após esse prazo, o sistema encaminhará aviso de fechamento iminente dos lances, após o que transcorrerá o período de tempo de até dez minutos, aleatoriamente determinado, findo o qual será automaticamente encerrada a recepção de lances.

10.7.2. Encerrado o prazo previsto no subitem anterior, o sistema abrirá oportunidade para que o autor da oferta de valor mais baixo e os das ofertas com preços até 10% (dez por cento) superiores àquela possam ofertar um lance final e fechado em até cinco minutos, o qual será sigiloso até o encerramento deste prazo.

10.7.3. No procedimento de que trata o subitem supra, o licitante poderá optar por manter o seu último lance da etapa aberta, ou por ofertar melhor lance.

10.7.4. Não havendo pelo menos três ofertas nas condições definidas neste item, poderão os autores dos melhores lances subsequentes, na ordem de classificação, até o máximo de três, oferecer um lance final e fechado em até cinco minutos, o qual será sigiloso até o encerramento deste prazo.

10.7.5. Após o término dos prazos estabelecidos nos itens anteriores, o sistema ordenará e divulgará os lances segundo a ordem crescente de valores.

10.8. Caso seja adotado para o envio de lances no pregão eletrônico o **modo de disputa "fechado e aberto"**, poderão participar da etapa aberta somente os licitantes que apresentarem a proposta de menor preço/menor percentual de desconto e os das propostas até 10% (dez por cento) superiores/inferiores àquela, em que os licitantes apresentarão lances públicos e sucessivos, até o encerramento da sessão e eventuais prorrogações.

10.8.1. Não havendo pelo menos 3 (três) propostas nas condições definidas no item **10.8.**, poderão os licitantes que apresentaram as três melhores propostas, consideradas as empatadas, oferecer novos lances sucessivos.

10.8.2. A etapa de lances da sessão pública terá duração de dez minutos e, após isso, será prorrogada automaticamente pelo sistema quando houver lance ofertado nos últimos dois minutos do período de duração da sessão pública.



CÂMARA LEGISLATIVA DO DISTRITO FEDERAL

Comissão Permanente de Contratação

PREGÃO ELETRÔNICO Nº 90029/2025

EXCLUSIVA PARA ME/EPP/EQUIPARADOS



10.8.3. A prorrogação automática da etapa de lances, de que trata o subitem anterior, será de dois minutos e ocorrerá sucessivamente sempre que houver lances enviados nesse período de prorrogação, inclusive no caso de lances intermediários.

10.8.4. Não havendo novos lances na forma estabelecida nos itens anteriores, a sessão pública encerrar-se-á automaticamente, e o sistema ordenará e divulgará os lances conforme a ordem final de classificação.

10.8.5. Definida a melhor proposta, se a diferença em relação à proposta classificada em segundo lugar for de pelo menos 5% (cinco por cento), o pregoeiro, auxiliado pela equipe de apoio, poderá admitir o reinício da disputa aberta, para a definição das demais colocações.

10.8.6. Após o reinício previsto no subitem supra, os licitantes serão convocados para apresentar lances intermediários.

10.9. Após o término dos prazos estabelecidos nos subitens anteriores, o sistema ordenará e divulgará os lances segundo a ordem crescente de valores.

10.10. Não serão aceitos dois ou mais lances de mesmo valor, prevalecendo aquele que for recebido e registrado em primeiro lugar.

10.11. Durante o transcurso da sessão pública, os licitantes serão informados, em tempo real, do valor do menor lance registrado, vedada a identificação do licitante.

10.12. No caso de desconexão com o pregoeiro, no decorrer da etapa competitiva do Pregão, o sistema eletrônico poderá permanecer acessível aos licitantes para a recepção dos lances.

10.13. Quando a desconexão do sistema eletrônico para o pregoeiro persistir por tempo superior a dez minutos, a sessão pública será suspensa e reiniciada somente após decorridas vinte e quatro horas da comunicação do fato pelo pregoeiro aos participantes, no sítio eletrônico utilizado para divulgação.

10.14. Caso o licitante não apresente lances, concorrerá com o valor de sua proposta inicial.

10.15. Em relação a itens não exclusivos para participação de microempresas e empresas de pequeno porte, uma vez encerrada a etapa de lances, será efetivada a verificação automática, junto à Receita Federal, do porte da entidade empresarial. O sistema identificará em coluna própria as microempresas e empresas de pequeno porte participantes, procedendo à comparação com os valores da primeira colocada, se esta for empresa de maior porte, assim como das demais classificadas, para o fim de aplicar-se o disposto nos arts. 44 e 45 da Lei Complementar nº 123, de 2006, regulamentada pelo Decreto nº 8.538, de 2015.

10.15.1. Nessas condições, as propostas de microempresas e empresas de pequeno porte que se encontrarem na faixa de até 5% (cinco por cento) acima da melhor proposta ou melhor lance serão consideradas empatadas com a primeira colocada.

10.15.2. A melhor classificada nos termos do subitem anterior terá o direito de encaminhar uma última oferta para desempate, obrigatoriamente em valor inferior ao da primeira colocada, no prazo de 5 (cinco) minutos controlados pelo sistema, contados após a comunicação automática para tanto.

10.15.3. Caso a microempresa ou a empresa de pequeno porte melhor classificada desista ou não se manifeste no prazo estabelecido, serão convocadas as demais licitantes microempresa e empresa de pequeno porte que se encontrem naquele intervalo de 5% (cinco por cento), na ordem de classificação, para o exercício do mesmo direito, no prazo estabelecido no subitem anterior.

10.15.4. No caso de equivalência dos valores apresentados pelas microempresas e empresas de pequeno porte que se encontrem nos intervalos estabelecidos nos subitens anteriores, será realizado sorteio entre elas para que se identifique aquela que primeiro poderá apresentar melhor oferta.

10.16. Só poderá haver empate entre propostas iguais (não seguidas de lances), ou entre lances finais da fase fechada do modo de disputa aberto e fechado.

10.16.1. Havendo eventual empate entre propostas ou lances, o critério de desempate será aquele previsto no art. 60 da Lei nº 14.133, de 2021, nesta ordem:

10.16.1.1. Disputa final, hipótese em que os licitantes empatados poderão apresentar nova proposta em ato contínuo à classificação;

10.16.1.2. Avaliação do desempenho contratual prévio dos licitantes, para a qual deverão preferencialmente ser utilizados registros cadastrais para efeito de atesto de cumprimento de obrigações previstos nesta Lei;

10.16.1.3. Desenvolvimento pelo licitante de ações de equidade entre homens e mulheres no ambiente de trabalho, conforme regulamento;

10.16.1.4. Desenvolvimento pelo licitante de programa de integridade, conforme orientações dos órgãos de controle.

10.16.2. Permanecendo empate após aplicação de todos os critérios de desempate de que trata o item **10.16.1**, proceder-se-á a sorteio das propostas empatadas a ser realizado em ato público, para o qual todos os licitantes serão convocados, vedado qualquer outro processo.

10.17. Persistindo o empate, será assegurada preferência, sucessivamente, aos bens e serviços produzidos ou prestados por:



CÂMARA LEGISLATIVA DO DISTRITO FEDERAL

Comissão Permanente de Contratação

PREGÃO ELETRÔNICO Nº 90029/2025

EXCLUSIVA PARA ME/EPP/EQUIPARADOS



10.17.1. Empresas estabelecidas no território do Estado ou do Distrito Federal do órgão ou entidade da Administração Pública estadual ou distrital licitante ou, no caso de licitação realizada por órgão ou entidade de Município, no território do Estado em que este se localize;

10.17.2. Empresas brasileiras;

10.17.3. Empresas que invistam em pesquisa e no desenvolvimento de tecnologia no País;

10.17.4. Empresas que comprovem a prática de mitigação, nos termos da Lei nº 12.187, de 29 de dezembro de 2009.

10.18. Encerrada a etapa de envio de lances da sessão pública, na hipótese da proposta do primeiro colocado permanecer acima do preço máximo ou inferior ao desconto definido para a contratação, o pregoeiro poderá negociar condições mais vantajosas, após definido o resultado do julgamento.

10.18.1. A negociação poderá ser feita com os demais licitantes, segundo a ordem de classificação inicialmente estabelecida, quando o primeiro colocado, mesmo após a negociação, for desclassificado em razão de sua proposta permanecer acima do preço máximo definido pela CLDF.

10.18.2. A negociação será realizada por meio do sistema, podendo ser acompanhada pelos demais licitantes.

10.18.3. O resultado da negociação será divulgado a todos os licitantes e anexado aos autos do processo licitatório.

10.18.4. Após a negociação do preço, o pregoeiro iniciará a fase de aceitação e julgamento da proposta.

10.19. O pregoeiro solicitará ao licitante mais bem classificado que, **no prazo de 2 (duas) horas**, envie a proposta adequada ao último lance ofertado após a negociação realizada, acompanhada, se for o caso, dos documentos complementares, quando necessários à confirmação daqueles exigidos neste Edital e já apresentados.

10.19.1. É facultado ao pregoeiro prorrogar o prazo estabelecido, por igual período, a partir de solicitação fundamentada feita no chat pelo licitante, antes de findo o prazo.

10.19.2. A proposta deverá conter:

a) nome da proponente, endereço, números do CNPJ e da Inscrição Estadual ou do Distrito Federal;

b) dados bancários: nome do banco, número da agência e número da conta corrente,

c) **conter as especificações do objeto cotado de forma a demonstrar que atendem as especificações constantes no Termo de Referência e no Edital, conforme Planilha Modelo de Proposta de Preço, Anexo III do Edital;**

d) **conter o valor unitário e total para cada item/lote**, expresso em algarismo e por extenso, em moeda nacional, que deverão incluir todos os tributos, taxas, materiais para execução dos serviços, encargos sociais, frete, seguro e quaisquer outras despesas que incidam sobre o objeto deste Pregão. Havendo divergência entre o valor em algarismo e por extenso, prevalecerá o valor por extenso;

e) conter prazo de validade da proposta que não poderá ser inferior a **90 (noventa) dias**, contados da data de sua apresentação;

10.20. O convocado terá sua proposta recusada/desclassificada quando deixar de enviar a proposta no prazo estabelecido no item **10.19.**, salvo se devida e tempestivamente justificado.

10.21. Em nenhuma hipótese poderá ser alterado o conteúdo da proposta apresentada, seja com relação a prazo e especificações do objeto ofertado ou qualquer condição que importe modificação dos seus termos originais, ressalvadas apenas aquelas alterações destinadas a sanar evidentes erros formais.

10.22. Para efeito de aceitabilidade da proposta, não serão admitidos valores superiores aos preços oficiais ou estimados pela Câmara Legislativa do Distrito Federal. Após a fase de lances, o item restará fracassado caso os valores ofertados estejam acima do preço de referência e não se obtenha êxito na negociação.

10.23. Caso o critério de julgamento seja o de maior desconto, o preço já decorrente da aplicação do desconto ofertado deverá respeitar os preços máximos previstos no item **10.22.**

10.24. O descumprimento das regras supramencionadas pela CLDF por parte dos contratados pode ensejar a responsabilização pelo Tribunal de Contas do Distrito Federal - TCDF e, após o devido processo legal, gerar as seguintes consequências: assinatura de prazo para a adoção das medidas necessárias ao exato cumprimento da lei, nos termos do art. 71, inciso IX, da Constituição; ou condenação dos agentes públicos responsáveis e da empresa contratada ao pagamento dos prejuízos ao erário, caso verificada a ocorrência de superfaturamento por sobrepreço na execução do contrato.

11. DA FASE DE JULGAMENTO

11.1. Encerrada a etapa de negociação, o pregoeiro verificará se o licitante provisoriamente classificado em primeiro lugar atende às condições de participação no certame, conforme previsto no art. 14 da Lei nº 14.133/2021, legislação correlata e no item **4.2.** do Edital, especialmente quanto à existência de sanção que impeça a participação no certame ou a futura contratação, mediante a consulta aos seguintes cadastros:

a) SICAF;



CÂMARA LEGISLATIVA DO DISTRITO FEDERAL

Comissão Permanente de Contratação

PREGÃO ELETRÔNICO Nº 90029/2025

EXCLUSIVA PARA ME/EPP/EQUIPARADOS



b) Cadastro Nacional de Empresas Inidôneas e Suspensas - CEIS, mantido pela Controladoria-Geral da União; e

c) Cadastro Nacional de Empresas Punidas – CNEP, mantido pela Controladoria-Geral da União.

11.2. A consulta aos cadastros será realizada em nome da empresa licitante e também de seu sócio majoritário, por força da vedação de que trata o art. 12 da Lei nº 8.429, de 1992.

11.3. Caso conste na Consulta de Situação do licitante a existência de Ocorrências Impeditivas Indiretas, o pregoeiro diligenciará para verificar se houve fraude por parte das empresas apontadas no Relatório de Ocorrências Impeditivas Indiretas (IN nº 3/2018, art. 29, caput).

11.3.1. A tentativa de burla será verificada por meio dos vínculos societários, linhas de fornecimento similares, dentre outros (IN nº 3/2018, art. 29, § 1º).

11.3.2. O licitante será convocado para manifestação previamente a uma eventual desclassificação (IN nº 3/2018, art. 29, § 2º).

11.3.3. Constatada a existência de sanção, o licitante será reputado **inabilitado**, por falta de condição de participação.

11.4. Caso atendidas as condições de participação, será iniciado o procedimento de habilitação.

11.5. Caso o licitante provisoriamente classificado em primeiro lugar tenha se utilizado de algum tratamento favorecido às ME/EPPs, o pregoeiro verificará se faz jus ao benefício, em conformidade com os itens **4.9.4.** e **7.5.** deste Edital.

11.6. Verificadas as condições de participação e de utilização do tratamento favorecido, o pregoeiro examinará a proposta classificada em primeiro lugar quanto à adequação ao objeto e à compatibilidade do preço em relação ao máximo estipulado para contratação neste Edital e em seus anexos, observado o disposto nos arts. 29 a 35 da IN SEGES nº 73, de 30 de setembro de 2022.

11.7. Será desclassificada a proposta vencedora que:

11.7.1. Contiver vícios insanáveis;

11.7.2. Não obedecer às especificações técnicas contidas no Termo de Referência;

11.7.3. Apresentar preços inexequíveis ou permanecerem acima do preço máximo definido para a contratação;

11.7.4. Não tiverem sua exequibilidade demonstrada, quando exigido pela CLDF;

11.7.5. Apresentar desconformidade com quaisquer outras exigências deste Edital ou seus anexos, desde que insanável.

11.8. No caso de bens e serviços em geral, é indício de inexequibilidade das propostas valores inferiores a 50% (cinquenta por cento) do valor orçado pela CLDF.

11.8.1. A inexequibilidade, na hipótese de que trata o caput, só será considerada após diligência do pregoeiro, que comprove:

11.8.1.1. Que o custo do licitante ultrapassa o valor da proposta; e

11.8.1.2. Inexistirem custos de oportunidade capazes de justificar o vulto da oferta.

11.9. Em contratação de serviços de engenharia, além das disposições acima, a análise de exequibilidade e sobrepreço considerará o seguinte:

11.9.1. Nos regimes de execução por tarefa, empreitada por preço global ou empreitada integral, semi-integrada ou integrada, a caracterização do sobrepreço se dará pela superação do valor global estimado;

11.9.2. No regime de empreitada por preço unitário, a caracterização do sobrepreço se dará pela superação do valor global estimado e pela superação de custo unitário tido como relevante, conforme planilha anexa ao Edital;

11.9.3. No caso de serviços de engenharia, serão consideradas inexequíveis as propostas cujos valores forem inferiores a 75% (setenta e cinco por cento) do valor orçado pela CLDF, independentemente do regime de execução;

11.9.4. Será exigida garantia adicional do licitante vencedor cuja proposta for inferior a 85% (oitenta e cinco por cento) do valor orçado pela CLDF, equivalente à diferença entre este último e o valor da proposta, sem prejuízo das demais garantias exigíveis de acordo com a Lei.

11.10. Se houver indícios de inexequibilidade da proposta de preço, ou em caso da necessidade de esclarecimentos complementares, poderão ser efetuadas diligências, para que a empresa comprove a exequibilidade da proposta.

11.11. Caso o custo global estimado do objeto licitado tenha sido decomposto em seus respectivos custos unitários por meio de Planilha de Custos e Formação de Preços elaborada pela CLDF, o licitante classificado em primeiro lugar será convocado para apresentar Planilha por ele elaborada, com os respectivos valores adequados ao valor final da sua proposta, sob pena de não aceitação da proposta.

11.11.1. Em se tratando de serviços de engenharia, o licitante vencedor será convocado a apresentar à CLDF, por meio eletrônico, as planilhas com indicação dos quantitativos e dos custos unitários, seguindo o modelo elaborado pela CLDF, bem como com detalhamento das Bonificações e Despesas Indiretas (BDI) e dos Encargos Sociais (ES), com os respectivos valores adequados ao valor final da proposta vencedora, admitida a utilização dos preços unitários, no caso de empreitada por preço global, empreitada integral, contratação semi-integrada e contratação integrada, exclusivamente para eventuais adequações indispensáveis no cronograma físico-financeiro e para balizar excepcional aditamento posterior do contrato.

11.12. Erros no preenchimento da planilha não constituem motivo para a desclassificação da proposta. A planilha poderá ser ajustada pelo fornecedor, no prazo indicado pelo sistema, desde que não haja majoração do preço.



CÂMARA LEGISLATIVA DO DISTRITO FEDERAL

Comissão Permanente de Contratação

PREGÃO ELETRÔNICO Nº 90029/2025

EXCLUSIVA PARA ME/EPP/EQUIPARADOS



11.12.1. O ajuste de que trata este dispositivo se limita a sanar erros ou falhas que não alterem a substância das propostas.

11.12.2. Considera-se erro no preenchimento da planilha passível de correção a indicação de recolhimento de impostos e contribuições na forma do Simples Nacional, quando não cabível esse regime.

11.13. Encerrada a análise quanto à aceitação da proposta, o pregoeiro verificará a habilitação do licitante, observado o disposto neste Edital.

12. DA AMOSTRA

12.1. Devido à natureza do objeto do presente certame, não será exigida amostra.

G 13. DA FASE DE HABILITAÇÃO

13.1. Para habilitação dos licitantes, serão exigidos os documentos necessários e suficientes para demonstrar a capacidade do licitante de realizar o objeto da licitação, nos termos dos arts. 62 a 70 da Lei nº 14.133, de 2021.

13.1.1. A documentação exigida para fins de habilitação jurídica, fiscal, social e trabalhista e econômico-financeira, poderá ser substituída pelo registro cadastral no SICAF.

13.2. Quando permitida a participação de empresas estrangeiras que não funcionem no País, as exigências de habilitação serão atendidas mediante documentos equivalentes, inicialmente apresentados em tradução livre.

13.2.1. Na hipótese de o licitante vencedor ser empresa estrangeira que não funcione no País, para fins de assinatura do contrato ou da ata de registro de preços, os documentos exigidos para a habilitação serão traduzidos por tradutor juramentado no País e apostilados nos termos do disposto no Decreto nº 8.660, de 29 de janeiro de 2016, ou de outro que venha a substituí-lo, ou consularizados pelos respectivos consulados ou embaixadas.

13.3. Não será permitida a participação de consórcio de empresas.

13.4. Os documentos exigidos para fins de habilitação poderão ser substituídos por registro cadastral emitido por órgão ou entidade pública, desde que o registro tenha sido feito em obediência ao disposto na Lei nº 14.133/2021.

13.5. Será verificado se o licitante apresentou declaração de que atende aos requisitos de habilitação, e o declarante responderá pela veracidade das informações prestadas, na forma da lei (art. 63, I, da Lei nº 14.133/2021).

13.6. Será verificado se o licitante apresentou no sistema, sob pena de **inabilitação**, a declaração de que cumpre as exigências de reserva de cargos para pessoa com deficiência e para reabilitado da Previdência Social, previstas em lei e em outras normas específicas.

13.7. O licitante deverá apresentar, sob pena de **desclassificação**, declaração de que suas propostas econômicas compreendem a integralidade dos custos para atendimento dos direitos trabalhistas assegurados na Constituição Federal, nas leis trabalhistas, nas normas infralegais, nas convenções coletivas de trabalho e nos termos de ajustamento de conduta vigentes na data de entrega das propostas.

13.8. A habilitação será verificada por meio do SICAF, nos documentos por ele abrangidos.

13.9. Somente haverá a necessidade de comprovação do preenchimento de requisitos mediante apresentação dos documentos originais não-digitais quando houver dúvida em relação à integridade do documento digital ou quando a lei expressamente o exigir (IN nº 3/2018, art. 4º, § 1º, e art. 6º, § 4º).

13.10. É de responsabilidade do licitante conferir a exatidão dos seus dados cadastrais no SICAF e mantê-los atualizados junto aos órgãos responsáveis pela informação, devendo proceder, imediatamente, à correção ou à alteração dos registros tão logo identifique incorreção ou aqueles se tornem desatualizados (IN nº 3/2018, art. 7º, caput).

13.10.1. A não observância do disposto no item anterior poderá ensejar desclassificação no momento da habilitação (IN nº 3/2018, art. 7º, parágrafo único).

13.11. A verificação pelo pregoeiro, em sítios eletrônicos oficiais de órgãos e entidades emissores de certidões constitui meio legal de prova, para fins de habilitação.

13.11.1. Os documentos exigidos para habilitação que não estejam contemplados no SICAF serão enviados por meio do sistema, em formato digital, **no prazo de 2 (duas) horas** contado da solicitação do pregoeiro.

13.11.2. É facultado ao pregoeiro prorrogar o prazo estabelecido, por igual período, a partir de solicitação fundamentada feita no chat pelo licitante, antes de findo o prazo.

13.11.3. Na hipótese de a fase de habilitação anteceder a fase de apresentação de propostas e lances, os licitantes encaminharão, por meio do sistema, simultaneamente os documentos de habilitação e a proposta com o preço ou o percentual de desconto, observado o disposto no § 1º do art. 36 e no § 1º do art. 39 da Instrução Normativa SEGES nº 73, de 30 de setembro de 2022.

13.12. A verificação no SICAF ou a exigência dos documentos nele não contidos somente será feita em relação ao licitante vencedor.

13.12.1. Os documentos relativos à regularidade fiscal que constem do Termo de Referência somente serão exigidos, em qualquer caso, em momento posterior ao julgamento das propostas, e apenas do licitante mais bem classificado.



CÂMARA LEGISLATIVA DO DISTRITO FEDERAL

Comissão Permanente de Contratação

PREGÃO ELETRÔNICO Nº 90029/2025

EXCLUSIVA PARA ME/EPP/EQUIPARADOS



13.12.2. Respeitada a exceção do subitem anterior, relativa à regularidade fiscal, quando a fase de habilitação anteceder as fases de apresentação de propostas e lances e de julgamento, a verificação ou exigência do presente subitem ocorrerá em relação a todos os licitantes.

13.13. Após a entrega dos documentos para habilitação, não será permitida a substituição ou a apresentação de novos documentos, salvo em sede de diligência, para (Lei 14.133/21, art. 64, e IN 73/2022, art. 39, § 4º):

13.13.1. Complementação de informações acerca dos documentos já apresentados pelos licitantes e desde que necessária para apurar fatos existentes à época da abertura do certame; e

13.13.2. Atualização de documentos cuja validade tenha expirado após a data de recebimento das propostas.

13.14. Na análise dos documentos de habilitação, a comissão de contratação poderá sanar erros ou falhas que não alterem a substância dos documentos e sua validade jurídica, mediante decisão fundamentada, registrada em ata e acessível a todos, atribuindo-lhes eficácia para fins de habilitação e classificação.

13.15. Na hipótese de o licitante não atender às exigências para habilitação, o pregoeiro examinará a proposta subsequente e assim sucessivamente, na ordem de classificação, até a apuração de uma proposta que atenda ao presente Edital, observado o prazo disposto no item **13.11.1.**

13.16. Somente serão disponibilizados para acesso público os documentos de habilitação do licitante cuja proposta atenda ao Edital de licitação, após concluídos os procedimentos de que trata o item anterior.

13.17. Quando a fase de habilitação anteceder a de julgamento e já tiver sido encerrada, não caberá exclusão de licitante por motivo relacionado à habilitação, salvo em razão de fatos supervenientes ou só conhecidos após o julgamento.

13.18. Não serão aceitos documentos de habilitação com indicação de CNPJ/CPF diferentes, salvo aqueles legalmente permitidos.

13.19. Se o licitante for a matriz, todos os documentos deverão estar em nome da matriz, e se o licitante for a filial, todos os documentos deverão estar em nome da filial, exceto aqueles documentos que, pela própria natureza, comprovadamente, forem emitidos somente em nome da matriz.

13.19.1. Serão aceitos registros de CNPJ de licitante matriz e filial com diferenças de números de documentos pertinentes ao CND e ao CRF/FGTS, quando for comprovada a centralização do recolhimento dessas contribuições.

13.20. Ressalvado o disposto no item **13.1.1.**, os licitantes deverão encaminhar, nos termos deste Edital, a documentação relacionada nos itens a seguir, para fins de habilitação:

13.21. Habilitação jurídica:

13.21.1. No caso de empresário individual: inscrição no Registro Público de Empresas Mercantis, a cargo da Junta Comercial da respectiva sede.

13.21.2. Em se tratando de microempreendedor individual – MEI: Certificado da Condição de Microempreendedor Individual - CCMEI, cuja aceitação ficará condicionada à verificação da autenticidade no sítio correspondente ao Portal do Empreendedor.

13.21.3. No caso de sociedade empresária ou empresa individual de responsabilidade limitada - EIRELI: ato constitutivo, estatuto ou contrato social em vigor, devidamente registrado na Junta Comercial da respectiva sede, acompanhado de documento comprobatório de seus administradores.

13.21.4. Inscrição no Registro Público de Empresas Mercantis onde opera, com averbação no Registro onde tem sede a matriz, no caso de ser o participante sucursal, filial ou agência.

13.21.5. No caso de sociedade simples: inscrição do ato constitutivo no Registro Civil das Pessoas Jurídicas do local de sua sede, acompanhada de prova da indicação dos seus administradores.

13.21.6. No caso de cooperativa: ata de fundação e estatuto social em vigor, com a ata da assembleia que o aprovou, devidamente arquivado na Junta Comercial ou inscrito no Registro Civil das Pessoas Jurídicas da respectiva sede, bem como o registro de que trata o art. 107 da Lei nº 5.764, de 1971.

13.21.7. No caso de empresa ou sociedade estrangeira em funcionamento no País: decreto de autorização.

13.21.8. Os documentos acima deverão estar acompanhados de todas as alterações ou da consolidação respectiva.

13.22. Regularidade fiscal, social e trabalhista:

13.22.1. Prova de inscrição no Cadastro Nacional de Pessoas Jurídicas ou no Cadastro de Pessoas Físicas, conforme o caso.

13.22.2. Prova de regularidade perante a Fazenda Nacional, mediante apresentação de certidão expedida conjuntamente pela Secretaria da Receita Federal do Brasil (RFB) e pela Procuradoria-Geral da Fazenda Nacional (PGFN), referente a todos os créditos tributários federais e à Dívida Ativa da União (DAU) por elas administrados, inclusive aqueles relativos à Seguridade Social, nos termos da Portaria Conjunta nº 1.751, de 02/10/2014, do Secretário da Receita Federal do Brasil e da Procuradora-Geral da Fazenda Nacional.

13.22.3. Prova de regularidade relativa ao Fundo de Garantia do Tempo de Serviço (FGTS), que demonstre cumprimento dos encargos sociais instituídos por lei.



CÂMARA LEGISLATIVA DO DISTRITO FEDERAL

Comissão Permanente de Contratação

PREGÃO ELETRÔNICO Nº 90029/2025

EXCLUSIVA PARA ME/EPP/EQUIPARADOS



13.22.4. Prova de inexistência de débitos inadimplidos perante a justiça do trabalho, mediante a apresentação de certidão negativa ou positiva com efeito de negativa, nos termos do Título VII-A da Consolidação das Leis do Trabalho, aprovada pelo Decreto-Lei nº 5.452, de 1º de maio de 1943.

13.22.5. Prova de inscrição no cadastro de contribuintes estadual e/ou municipal, se houver, relativo ao domicílio ou sede do licitante, pertinente ao seu ramo de atividade e compatível com o objeto contratual.

13.22.6. Prova de regularidade perante a Fazenda Estadual/Distrital e/ou Municipal do domicílio ou sede do licitante, ou outra equivalente, na forma da lei.

13.22.7. O cumprimento do disposto no inciso XXXIII do art. 7º da Constituição Federal, conforme o item **7.3.2.** deste Edital.

13.22.8. Caso o licitante seja considerado isento dos tributos estaduais relacionados ao objeto licitatório, deverá comprovar tal condição mediante declaração da Fazenda Estadual do seu domicílio ou sede, ou outra equivalente, na forma da lei.

13.22.9. Caso o licitante detentor do menor preço seja qualificado como microempresa ou empresa de pequeno porte deverá apresentar toda a documentação exigida para efeito de comprovação de regularidade fiscal e trabalhista, mesmo que esta apresente alguma restrição, sob pena de inabilitação.

13.23. Qualificação Econômico-Financeira

13.23.1. Certidão negativa de falência expedida pelo distribuidor da sede da pessoa jurídica.

13.23.2. Balanço patrimonial, demonstração de resultado de exercício e demais demonstrações contábeis dos **2 (dois) últimos exercícios sociais**, já exigíveis e apresentados na forma da lei, que comprovem a boa situação financeira da empresa, vedada a sua substituição por balancetes ou balanços provisórios, podendo ser atualizados por índices oficiais quando encerrado há mais de 3 (três) meses da data de apresentação da proposta.

13.23.2.1. Os documentos referidos no item **13.23.2.** limitar-se-ão ao último exercício no caso de a pessoa jurídica ter sido constituída há menos de 2 (dois) anos.

13.23.2.2. As empresas criadas no exercício financeiro da licitação deverão atender a todas as exigências da habilitação e ficarão autorizadas a substituir os demonstrativos contábeis pelo balanço de abertura.

13.23.2.3. É admissível o balanço intermediário, se decorrer de lei ou contrato social/estatuto social.

13.23.2.4. Nas contratações para entrega imediata, não será exigido do licitante a apresentação de balanço patrimonial dos 2 (dois) últimos exercícios financeiros.

13.23.2.5. Caso o licitante seja cooperativa, tais documentos deverão ser acompanhados da última auditoria contábil-financeira, conforme dispõe o art. 112 da Lei nº 5.764, de 1971, ou de uma declaração, sob as penas da lei, de que tal auditoria não foi exigida pelo órgão fiscalizador.

13.23.3. A comprovação da situação financeira da empresa será constatada mediante obtenção de índices de Liquidez Geral (LG), Solvência Geral (SG) e Liquidez Corrente (LC), iguais ou superiores a 1 (um) resultantes da aplicação das fórmulas:

$$LG = \frac{\text{Ativo circulante} + \text{Realizável a longo prazo}}{\text{Passivo circulante} + \text{Exigível a longo prazo}}$$

$$LC = \frac{\text{Ativo circulante}}{\text{Passivo circulante}}$$

$$SG = \frac{\text{Ativo total}}{\text{Passivo circulante} + \text{Exigível a longo prazo}}$$

13.23.4. As empresas que apresentarem quaisquer dos índices calculados na qualificação econômico-financeira do SICAF (Índice Liquidez Geral – LG, Índice de Solvência Geral – SG e Índice de Liquidez Corrente – LC) menor do que 1 (um), deverão comprovar patrimônio líquido mínimo de 10% (dez por cento) do valor estimado da contratação, na forma do § 4º do art. 69 da Lei nº 14.133/2021.

13.24. Qualificação Técnica

13.24.1. Comprovação de aptidão, por meio de um ou mais atestados de capacidade técnica, expedidos por pessoa jurídica de direito público ou privado, idônea, estabelecida em território nacional, que comprove o fornecimento de materiais com características equivalentes ao objeto da presente licitação, nos termos do item 5 do Termo de Referência – Anexo I do Edital.

13.24.1.1. O(s) atestado(s) de capacidade técnica deverá(ão) conter, no mínimo, as seguintes informações: identificação da pessoa jurídica e do responsável pela emissão do atestado, identificação da licitante, descrição clara dos materiais fornecidos e/ou dos serviços prestados.

13.24.1.2. O licitante disponibilizará todas as informações necessárias à comprovação da legitimidade dos atestados apresentados, apresentando, dentre outros documentos, se for o caso, cópia do contrato que deu suporte à contratação, nota de empenho, endereço atual da contratante e local em que foram fornecidos os materiais e/ou prestados os serviços.

13.25. A existência de restrição relativamente à regularidade fiscal e trabalhista não impede que o licitante qualificado como microempresa ou empresa de pequeno porte seja declarado vencedor, uma vez que atenda a todas as demais exigências do Edital.

13.25.1. A declaração do vencedor acontecerá no momento imediatamente posterior à fase de habilitação.

13.26. Caso a proposta mais vantajosa seja ofertada por licitante qualificado como microempresa ou empresa de pequeno porte, e uma vez constatada a existência de alguma restrição no que tange à regularidade fiscal e trabalhista, o mesmo será



CÂMARA LEGISLATIVA DO DISTRITO FEDERAL

Comissão Permanente de Contratação

PREGÃO ELETRÔNICO Nº 90029/2025

EXCLUSIVA PARA ME/EPP/EQUIPARADOS



convocado para, no prazo de 5 (cinco) dias úteis, após a declaração do vencedor, comprovar a regularização. O prazo poderá ser prorrogado por igual período, a critério da CLDF, quando requerido pelo licitante, mediante apresentação de justificativa.

13.27. A não-regularização fiscal e trabalhista no prazo previsto no item anterior acarretará a decadência do direito à contratação do licitante, sem prejuízo das sanções previstas neste Edital, sendo facultada a convocação dos licitantes remanescentes, na ordem de classificação. Se, na ordem de classificação, seguir-se outra microempresa, empresa de pequeno porte ou sociedade cooperativa com alguma restrição na documentação fiscal e trabalhista, será concedido o mesmo prazo para regularização.

13.28. Havendo necessidade de analisar minuciosamente os documentos exigidos e as declarações prestadas, o pregoeiro suspenderá a sessão, informando no "chat" a data e horário para sua continuidade.

13.29. Será inabilitado o licitante que não comprovar sua habilitação, seja por não apresentar quaisquer dos documentos exigidos, ou apresentá-los em desacordo com o estabelecido neste Edital.

13.30. No caso de participação de microempresas e empresas de pequeno porte, em havendo inabilitação, haverá nova verificação, pelo sistema, da eventual ocorrência do empate ficto, previsto nos artigos 44 e 45 da LC nº 123, de 2006, seguindo-se a disciplina antes estabelecida para aceitação da proposta subsequente.

13.31. O pregoeiro, auxiliado pela equipe de apoio, poderá consultar os sistemas de registros de sanções do TCU e do TCDF, visando aferir eventual sanção aplicada à licitante, cujo efeito torne-a proibida de participar deste certame.

13.32. Constatado o atendimento às exigências de habilitação fixadas no Edital, o licitante será declarado vencedor.

14. DOS RECURSOS

14.1. A interposição de recurso referente ao julgamento das propostas, à habilitação ou inabilitação de licitantes, à anulação ou revogação da licitação, observará o disposto no art. 165 da Lei nº 14.133, de 2021.

14.2. Qualquer licitante poderá, durante o prazo concedido na sessão pública, não inferior a 10 (dez) minutos, de forma imediata após o término do julgamento das propostas e do ato de habilitação ou inabilitação, em campo próprio do sistema, manifestar sua intenção de recorrer, sob pena de preclusão, ficando a autoridade superior autorizada a adjudicar o objeto ao licitante declarado vencedor.

14.3. As razões do recurso deverão ser apresentadas em momento único, em campo próprio no sistema, no prazo de 3 (três) dias úteis, contados a partir da data de intimação ou de lavratura da ata de habilitação ou inabilitação ou, na hipótese de adoção da inversão de fases prevista no § 1º do art. 17 da Lei nº 14.133/2021, da ata de julgamento.

14.4. O recurso será dirigido à autoridade que tiver editado o ato ou proferido a decisão recorrida, a qual poderá reconsiderar sua decisão no prazo de 3 (três) dias úteis, ou, nesse mesmo prazo, encaminhar recurso para a autoridade superior, a qual deverá proferir sua decisão no prazo de 10 (dez) dias úteis, contado do recebimento dos autos.

14.5. Os recursos interpostos fora do prazo não serão conhecidos.

14.6. O prazo para apresentação de contrarrazões ao recurso pelos demais licitantes será de 3 (três) dias úteis, contados da data da intimação pessoal ou da divulgação da interposição do recurso, assegurada a vista imediata dos elementos indispensáveis à defesa de seus interesses.

14.7. O recurso e o pedido de reconsideração terão efeito suspensivo do ato ou da decisão recorrida até que sobrevenha decisão final da autoridade competente.

14.8. O acolhimento do recurso invalida tão somente os atos insuscetíveis de aproveitamento.

14.9. Os autos do processo permanecerão com vista franqueada aos interessados, nos endereços constantes neste Edital.

15. DA ADJUDICAÇÃO E DA HOMOLOGAÇÃO

15.1. Encerradas as fases de julgamento e habilitação, e exauridos os recursos administrativos, o processo licitatório será encaminhado à autoridade superior para adjudicar o objeto e homologar o procedimento, observado o disposto no art. 71 da Lei nº 14.133, de 2021.

15.2. O resultado final do pregão será publicado na imprensa oficial e afixado no quadro de avisos da CPC/CLDF.

16. DA CONTRATAÇÃO

16.1. Após a adjudicação e a homologação, caso se conclua pela contratação, será emitida nota de empenho.

16.2. O adjudicatário terá o prazo de até 03 (três) dias úteis, contados a partir da data de sua convocação, para aceitar a Nota de Empenho, sob pena de decair o direito à contratação, sem prejuízo das sanções previstas neste Edital.

16.3. O prazo previsto no subitem anterior poderá ser prorrogado 1 (uma) vez, por igual período, mediante solicitação da parte durante seu transcurso, devidamente justificada, e desde que o motivo apresentado seja aceito pela CLDF.

16.4. O Aceite da Nota de Empenho ou do instrumento equivalente, emitida ao fornecedor adjudicado, implica o reconhecimento de que:



CÂMARA LEGISLATIVA DO DISTRITO FEDERAL

Comissão Permanente de Contratação

PREGÃO ELETRÔNICO Nº 90029/2025

EXCLUSIVA PARA ME/EPP/EQUIPARADOS



16.4.1. A referida Nota está substituindo o contrato, aplicando-se à relação de negócios ali estabelecida as disposições da Lei nº 14.133, de 2021;

16.4.2. A contratada se vincula à sua proposta e às previsões contidas no Edital e seus anexos;

16.4.3. A contratada reconhece que as hipóteses de extinção são aquelas previstas nos artigos 137 e 138 da Lei nº 14.133, de 2021 e reconhece os direitos da Administração previstos nos artigos 137 a 139 da mesma Lei.

17. DAS INFRAÇÕES E SANÇÕES ADMINISTRATIVAS

17.1. Estão compreendidos na fase externa da licitação todos os fatos e os atos praticados a partir da publicação do edital de licitação até a publicação do resultado.

17.2. Os licitantes e terceiros que cometerem infrações durante a fase externa da licitação estão sujeitos às seguintes penalidades:

I – multa pecuniária, sobre o valor estimado da contratação, de:

a) 5% no caso de omissão, culposa ou dolosa, no envio de amostra convocada ou na documentação de habilitação exigida no certame após o aceite da proposta;

b) 15% no caso de o fornecedor apresentar documentação falsa, comportar-se de modo inidôneo ou cometer fraude fiscal;

II – impedimento de licitar e de contratar com o **Distrito Federal** pelo prazo de até 3 anos, para o licitante que descumprir com as regras legais e editalícias, quando não se justificar a imposição de penalidade mais grave, com adequação punitiva balizada pelo seguinte rol exemplificativo de condutas e períodos sancionatórios:

a) abandonar o certame após convocação de amostra: 6 meses;

b) não entregar documentação exigida para o certame após o aceite da proposta: 6 meses;

c) apresentar documentação falsa: 24 meses;

d) comportar-se de modo inidôneo: 24 meses;

e) cometer fraude fiscal: 36 meses;

III – declaração de inidoneidade para licitar ou contratar com a **Administração Pública direta e indireta de todos os entes federativos**, pelo prazo mínimo de 3 e máximo de 6 anos, nos casos que justifiquem a imposição de penalidade mais grave que a sanção referida no inciso II deste item, quando o licitante:

a) apresentar declaração ou documentação falsa exigida para o certame ou prestar declaração falsa;

b) fraudar a licitação;

c) comportar-se de modo inidôneo ou cometer fraude de qualquer natureza;

d) praticar atos ilícitos com vistas a frustrar os objetivos da licitação;

e) praticar ato lesivo previsto no art. 5º da Lei Federal nº 12.846, de 2013.

17.3. Na aplicação das sanções serão consideradas a natureza e a gravidade da infração cometida; as peculiaridades do caso concreto; as circunstâncias agravantes ou atenuantes; os danos que dela provierem para a Administração Pública e a implantação ou o aperfeiçoamento de programa de integridade, conforme normas e orientações dos órgãos de controle.

17.4. Previamente à aplicação de sanções, a Administração avaliará os fatos e as circunstâncias conhecidas e notificará o licitante no endereço eletrônico (e-mail) registrado no SICAF ou na proposta para lhe facultar defesa prévia escrita, no prazo de 15 dias úteis, contados da notificação, onde especificará as provas que eventualmente pretenda produzir.

17.4.1. É de responsabilidade dos licitantes a atualização dos seus registros no SICAF, especialmente o endereço eletrônico (e-mail).

17.5. As sanções de advertência, impedimento de licitar e declaração de inidoneidade podem ser aplicadas cumulativamente com a sanção de multa, sem prejuízo das responsabilidades civil e criminal.

17.6. As multas cujo valor seja inferior aos respectivos custos de cobrança definidos pela CLDF podem, justificadamente e à discricionariedade da autoridade competente, ser convertidas em advertência nos casos em que tal medida não frustre o caráter pedagógico e preventivo do processo sancionatório.

17.7. A aplicação das sanções previstas neste edital não exclui, em nenhuma hipótese, a obrigação de reparação integral do dano causado à Administração Pública.

17.8. Devem ser observadas as demais disposições constantes no Ato da Mesa Diretora nº 92, de 2024.

17.9. Estão compreendidos na fase contratual todos os fatos e os atos praticados a partir da publicação do resultado da licitação ou do recebimento da nota de empenho até o termo final de todas as obrigações contratuais assumidas perante a CLDF, incluídas as obrigações de garantia.

17.10. Os licitantes ou contratados que não cumprirem integralmente as obrigações assumidas, com a garantia do contraditório e da ampla defesa, estão sujeitos às seguintes sanções, nos termos do art. 156 da Lei Federal nº 14.133, de 2021:



CÂMARA LEGISLATIVA DO DISTRITO FEDERAL

Comissão Permanente de Contratação

PREGÃO ELETRÔNICO Nº 90029/2025

EXCLUSIVA PARA ME/EPP/EQUIPARADOS



I – advertência, que é o aviso público, por escrito, emitido pela CLDF quando a licitante descumprir com quaisquer de suas obrigações, desde que não se trate de descumprimento que justifique a aplicação de penalidade mais grave;

II – multa, cumulável com as demais sanções, que não pode ser inferior a 0,5% nem superior a 30% do valor do contrato licitado ou celebrado com contratação direta;

III - impedimento de licitar e de contratar com o Distrito Federal pelo prazo de até 3 anos, quando não se justificar a imposição de penalidade mais grave;

IV - declaração de inidoneidade para licitar ou contratar com a Administração Pública direta e indireta de todos os entes federativos, pelo prazo mínimo de 3 anos e máximo de 6 anos, nos casos que justifiquem a imposição de penalidade mais grave do que a sanção referida no inciso III acima.

17.11. Os licitantes ou os contratados devem ser responsabilizados administrativamente pelas seguintes infrações, nos termos do art. 155 da Lei Federal nº 14.133, de 2021:

I - dar causa à inexecução parcial do contrato, compreendido o atraso sem comprometimento de interesses da CLDF;

II - dar causa à inexecução parcial do contrato que cause grave dano ao funcionamento dos serviços da CLDF;

III - dar causa à inexecução total do contrato;

IV - deixar de entregar a documentação exigida para o certame;

V - não manter a proposta, salvo em decorrência de fato superveniente devidamente justificado;

VI - não celebrar o contrato ou não entregar a documentação exigida para a contratação, quando convocado dentro do prazo de validade de sua proposta;

VII - atrasar a execução ou a entrega do objeto da licitação sem motivo justificado;

VIII - apresentar declaração ou documentação falsa exigida para o certame ou prestar declaração falsa durante a licitação ou a execução do contrato;

IX - fraudar a licitação ou praticar ato fraudulento na execução do contrato;

X - comportar-se de modo inidôneo ou cometer fraude de qualquer natureza;

XI - praticar atos ilícitos com vistas a frustrar os objetivos da licitação;

XII - praticar ato lesivo previsto no art. 5º da Lei Federal nº 12.846, de 1º de agosto de 2013.

17.11.1. As infrações previstas nos incisos I, II, III, IV, V, VII, IX e X do item **17.11** têm as seguintes definições:

I - a inexecução parcial do contrato prevista no item **17.11**, inciso I, compreende o atraso no início da execução contratual ou na entrega do bem e as seguintes ocorrências, além de outras estabelecidas no edital:

a) serviço iniciado em desacordo com o contrato;

b) descumprimento de prazo de entrega do serviço contratado sem justificativa ou consentimento da administração;

c) utilização de materiais em desacordo com o contrato sem justificativa ou consentimento da administração;

d) transferência a terceiros de parte da execução dos serviços contratados sem previsão contratual ou consentimento da administração;

e) entrega de item em desacordo com as especificações;

f) entrega de item em quantidade inferior àquela adjudicada.

II – a inexecução parcial do contrato que cause grave dano ao funcionamento dos serviços da CLDF, prevista no item **17.11**, inciso II, é o inadimplemento grave ou inescusável de obrigação assumida pela contratada;

III – a inexecução total do contrato, prevista no item **17.11**, inciso III, compreende a recusa da prestação do serviço contratado ou a recusa em entregar o bem adjudicado e ainda:

a) a entrega parcial do serviço que, por suas características, não possa ser concluído por meio de nova contratação;

b) a entrega parcial de item que, por sua característica, somente tenha aplicação se entregue por completo;

IV – a falta de entrega de documentação exigida para o certame, prevista no item **17.11**, inciso IV, sem prejuízo de outros atos que venham a ser verificados no decorrer da licitação ou da execução contratual, ressalvadas exigências meramente formais ou falhas sanáveis, compreende:

a) entregar documentação em manifesta desconformidade com as exigências do instrumento convocatório;

b) fazer entrega parcial de documentação exigida no instrumento convocatório;

c) deixar de entregar documentação complementar exigida pelo Agente de contratação, necessária para a comprovação de veracidade e/ou autenticidade de documentação exigida no edital de licitação;

V - a não manutenção de proposta, salvo em decorrência de fato superveniente devidamente, prevista no item **17.11**, inciso V, sem prejuízo de outros atos que venham a ser verificados no decorrer da licitação ou da execução contratual, compreende:

a) deixar de atender a convocações do agente de contratação durante o trâmite do certame ou atendê-las de forma insatisfatória;



CÂMARA LEGISLATIVA DO DISTRITO FEDERAL

Comissão Permanente de Contratação

PREGÃO ELETRÔNICO Nº 90029/2025

EXCLUSIVA PARA ME/EPP/EQUIPARADOS



b) deixar de encaminhar ou encaminhar em manifesta desconformidade com o instrumento convocatório as amostras solicitadas pelo Agente de contratação;

c) abandonar o certame;

d) solicitar a desclassificação após a abertura da sessão do certame;

VI – o atraso da execução ou da entrega do objeto da licitação sem motivo justificado, previsto no item **17.11**, inciso VII, considera-se como sendo aquele que inviabilize o cumprimento das obrigações e importe em consequências graves para a Administração, observando-se o seguinte:

a) a conduta de inexecução parcial, que compreende a entrega do objeto fora do prazo previsto, até o limite de 30 dias corridos, sujeita a contratada à sanção calculada na faixa entre 0,5% e 5% sobre o valor total da contratação ou da parcela não entregue, conforme o caso, considerando-se a gravidade do caso e o tempo de atraso;

b) a conduta de inexecução total, que é caracterizada pela entrega além do prazo limite de 30 dias corridos, bem como por outras condutas assim expressamente previstas no termo de referência ou projeto básico, sujeita a contratada à sanção calculada na faixa entre 5% e 10% sobre o valor total da contratação, considerando-se a gravidade do caso e o tempo de atraso, facultando-se à Administração aceitar ou não o objeto em atraso;

c) além dos percentuais previstos neste inciso, devem ser observadas outras hipóteses de penalidade e respectivos percentuais definidos no termo de referência ou projeto básico, de acordo com o objeto contratado;

VII - a fraude de licitação ou a prática de ato fraudulento na execução do contrato, prevista no item **17.11**, inciso IX, é a prática de qualquer ato destinado à obtenção de vantagem ilícita ou que induza ou mantenha em erro agentes públicos da CLDF, com exceção da conduta disposta no inciso VIII do item **17.11**

VIII – o comportamento de modo inidôneo e o cometimento de fraude de qualquer natureza, previsto no item **17.11**, inciso X, compreendem a prática de atos direcionados a prejudicar o bom andamento do certame ou do contrato, sem prejuízo de outras práticas que venham a ser verificadas no decorrer da licitação ou da execução contratual.

17.11.1.1. No caso de atraso na entrega de objeto fora do prazo, é facultado à CLDF admitir tolerância de até 5 dias de atraso sem a aplicação da penalidade de multa.

17.12. As sanções de advertência e de multa, previstas nos incisos I e II do item **17.10**, são analisadas pelo fiscal do contrato ou pela comissão, que deve considerar os fatos e as circunstâncias conhecidas e encaminhar à Diretoria de Administração e Finanças - DAF para formulação do ofício de notificação à contratada.

17.12.1. O ofício a que se refere o item acima será encaminhado pela DAF ao endereço eletrônico (e-mail) registrado no Sistema de Cadastramento Unificado de Fornecedores - SICAF ou na proposta, para facultar à empresa a defesa prévia escrita, no prazo de 15 dias úteis, contados da notificação.

17.12.2. O fiscal do contrato ou comissão analisará a defesa prévia em até 5 dias úteis e se manifestar pela continuidade ou encerramento do procedimento administrativo sancionatório.

17.12.3. Indeferida a defesa prévia, o fiscal ou comissão encaminhará os autos à DAF para a elaboração de ofício de notificação da empresa, abrindo prazo para a apresentação de recurso em até 15 úteis, contados da data da notificação.

17.12.4. Deferida a defesa prévia, o fiscal ou comissão encaminhará os autos à DAF para a elaboração de ofício de notificação da empresa, informando sobre o encerramento do procedimento administrativo sem aplicação de penalidade.

17.12.5. Não sendo apresentada a defesa prévia no prazo estabelecido, os autos serão instruídos para a publicação do aviso de penalidade, conforme art. 38, § 1º, do Ato da Mesa Diretora nº 92, de 2024.

17.13. A sanção de impedimento de licitar prevista no inciso III do item **17.10** é conduzida por comissão composta por 2 ou mais servidores estáveis, que deve avaliar os fatos e as circunstâncias conhecidas e formular relatório, com base no qual fará ofício a ser encaminhado à empresa pela DAF por meio do endereço eletrônico (e-mail) registrado no SICAF ou na proposta para lhe facultar defesa prévia escrita, no prazo de 15 dias úteis, contados da notificação, onde especificará as provas que eventualmente pretenda produzir.

17.13.1. A comissão processante analisará a defesa prévia em até 05 dias úteis e se manifestará pela continuidade ou encerramento do procedimento administrativo sancionatório.

17.13.2. Indeferida a defesa prévia, a comissão processante elaborará ofício a ser encaminhado à empresa pela DAF, abrindo prazo para a apresentação de recurso em até 15 dias úteis, contados da data da notificação.

17.13.3. Deferida a defesa prévia, a comissão processante elaborará ofício a ser encaminhado à empresa pela DAF, informando sobre o encerramento do procedimento administrativo sem aplicação de penalidade.

17.13.4. Não sendo apresentada a defesa prévia no prazo estabelecido, os autos serão instruídos para a publicação do aviso de penalidade, conforme art. 38, § 2º, do Ato da Mesa Diretora nº 92, de 2024.

17.14. A sanção de declaração de inidoneidade, prevista no inciso IV do item **17.10**, é conduzida por comissão composta por 2 ou mais servidores estáveis, que deve avaliar os fatos e as circunstâncias conhecidas e formular relatório, com base no qual fará ofício a ser encaminhado à empresa pela DAF por meio do endereço eletrônico (e-mail) registrado no SICAF ou na



CÂMARA LEGISLATIVA DO DISTRITO FEDERAL

Comissão Permanente de Contratação

PREGÃO ELETRÔNICO Nº 90029/2025

EXCLUSIVA PARA ME/EPP/EQUIPARADOS



proposta para lhe facultar defesa prévia escrita, no prazo de 15 dias úteis, contados da notificação, onde especificará as provas que eventualmente pretenda produzir.

17.14.1. A defesa prévia será avaliada inicialmente pela comissão processante que poderá decidir pela continuidade ou encerramento do procedimento.

17.14.2. Sendo dada a continuidade ao procedimento, os autos serão encaminhados ao Secretário-Geral para a tomada de decisão em até 10 dias úteis, ouvindo previamente manifestação da Procuradoria-Geral da CLDF.

17.14.3. Sendo deferida a defesa prévia, os autos serão encaminhados à DAF para notificação da empresa sobre o encerramento do procedimento.

17.14.4. Não sendo apresentada a defesa prévia no prazo estabelecido, os autos serão instruídos para a publicação do aviso de penalidade, conforme art. 38, § 2º, do Ato da Mesa Diretora nº 92, de 2024.

17.15. Da decisão que indeferir a defesa prévia para aplicar as sanções de advertência, multa e de impedimento de licitar, cabe recurso aos fiscais ou à comissão processante, no prazo de 15 dias úteis da data da notificação da decisão.

17.15.1. Os fiscais ou a comissão processante, não reconsiderando o indeferimento da defesa prévia no prazo de 5 dias úteis, devem encaminhar o recurso ao Secretário-Geral com sua motivação, o qual, ouvida previamente a Procuradoria-Geral da CLDF, deve proferir sua decisão no prazo máximo de 20 dias úteis, conforme procedimento descrito no art. 38, do Ato da Mesa Diretora nº 92, de 2024.

17.15.2. Em caso de não apresentação de recurso ou de manutenção da decisão pela penalidade após a fase recursal, os autos serão instruídos para a publicação do aviso de penalidade no Diário da Câmara Legislativa – DCL, conforme previsto no art. 38, §§ 1º, 2º e 3º, do Ato da Mesa Diretora nº 92, de 2024, conforme o caso.

17.16. Da decisão que indeferir a defesa prévia para aplicar a sanção de declaração de inidoneidade, cabe pedido de reconsideração ao Secretário-Geral no prazo de 15 dias úteis da data de notificação do indeferimento, devendo ser proferida decisão sobre o pedido de reconsideração no prazo máximo de 20 dias úteis, ouvida previamente a Procuradoria-Geral da CLDF.

17.16.1. Não sendo apresentado pedido de reconsideração ou sendo mantida a penalidade após análise do pedido de reconsideração, a decisão sancionatória será publicada no DCL, conforme art. 38, § 2º, do Ato da Mesa Diretora nº 92, de 2024.

17.17. As sanções de advertência, impedimento de licitar e declaração de inidoneidade, previstas no item **17.10**, incisos I, III e IV, podem ser aplicadas cumulativamente com a sanção de multa, prevista no inciso II do item **17.10**, sem prejuízo das responsabilidades civil e criminal.

17.18. Não será admitido pedido de prorrogação do prazo de entrega de bem ou serviço.

17.18.1. Eventual justificativa para o atraso incorrido pelo contratado deve ser analisada, no momento da efetiva entrega do bem ou serviço, pelo fiscal do contrato ou comissão, que pode afastar a mora ou dar início ao processo de aplicação de penalidade.

17.19. Os emitentes das garantias contratuais devem ser notificados pela CLDF quanto ao início de processo administrativo para apuração de descumprimento de cláusulas contratuais que ensejem a rescisão contratual ou a aplicação de penalidade de multa em valor superior a 50% do valor atualizado do art. 75, inciso II, da Lei Federal nº 14.133, de 2021, salvo se houver valor a ser repassado à empresa suficiente para cobertura de eventuais obrigações e para cobrança da penalidade.

17.20. As sanções previstas no item **17.10** serão aplicadas de acordo com as disposições seguintes:

17.20.1. A advertência, prevista no item **17.10**, inciso I, é aplicada exclusivamente para a infração administrativa de inexecução parcial, correspondente à:

- a) ausência de habilitação fiscal ou trabalhista;
- b) falta de providência de reposição de pessoal;
- c) outras condutas definidas no Estudo Técnico Preliminar - ETP ou no Termo de Referência - TR como hipóteses da aplicação da sanção de advertência;

17.20.2. A multa a ser aplicada por descumprimento de obrigações assumidas por ata de registro de preços deve ter como base a parte inadimplida;

17.20.3. O impedimento de licitar e de contratar com o Distrito Federal, previsto no item **17.10**, inciso III, é aplicado ao responsável pelas infrações administrativas previstas nos incisos II, III, IV, V, VI e VII do item **17.11**, quando não se justificar a imposição de penalidade mais grave, e impede o responsável de licitar ou contratar no âmbito da Administração Pública do Distrito Federal, pelo prazo máximo de 3 anos;

17.20.4. A declaração de inidoneidade, prevista no item **17.10**, inciso IV, é aplicada ao responsável pelas infrações administrativas previstas nos incisos VIII, IX, X, XI e XII do item **17.11**, bem como pelas infrações administrativas previstas nos incisos II, III, IV, V, VI e VII do referido item que justifiquem a imposição de penalidade mais grave que a sanção referida no **17.20.3**, e impedirá o responsável de licitar ou contratar no âmbito da Administração Pública direta e indireta de todos os entes federativos, pelo prazo mínimo de 3 anos e máximo de 6 anos.



CÂMARA LEGISLATIVA DO DISTRITO FEDERAL

Comissão Permanente de Contratação

PREGÃO ELETRÔNICO Nº 90029/2025

EXCLUSIVA PARA ME/EPP/EQUIPARADOS



17.21. As infrações definidas no item **17.11** são sancionadas de acordo com as disposições seguintes, em conjunto com os critérios estabelecidos no art. 20 do Ato da Mesa Diretora nº 92, de 2024, sem prejuízo da aplicação de outras disposições cominadas no edital ou contrato, quando a licitante ou a contratada:

I - der causa à inexecução parcial do contrato: penalidade de advertência;

II – der causa à inexecução parcial do contrato que cause grave dano à CLDF: penalidade de impedimento de licitar e contratar com o Distrito Federal pelo período de 3 anos e multa de 10% a 20% do valor do contrato ou da nota de empenho;

III – der causa à inexecução total do contrato: penalidade de impedimento de licitar e contratar com Distrito Federal pelo período de 2 anos e multa de 5% a 10% do valor do contrato ou da nota de empenho;

IV – deixar de entregar a documentação exigida para o certame, ressalvadas meras falhas formais e passíveis de saneamento: penalidade de impedimento de licitar e contratar com o Distrito Federal pelo período de 6 meses;

V – não manter a proposta, salvo em decorrência de fato superveniente devidamente justificado: penalidade de impedimento de licitar e contratar com o Distrito Federal período de 6 meses;

VI – não celebrar o contrato ou não entregar a documentação exigida para a contratação, quando convocado dentro do prazo de validade de sua proposta: penalidade de impedimento de licitar e contratar com o Distrito Federal pelo período de 4 meses e multa de 5% a 10% do valor do contrato ou da nota de empenho;

VII – ensejar o retardamento da execução ou da entrega do objeto da licitação sem motivo justificado: penalidade de impedimento de licitar e contratar com o Distrito Federal pelo período de 4 meses e multa de 1% a 5% do valor do contrato ou da nota de empenho;

VIII – apresentar declaração ou documentação falsa exigida para o certame ou prestar declaração falsa durante a licitação ou a execução do contrato: penalidade de declaração de inidoneidade pelo período de 5 anos e multa de 20% a 30% do valor estimado da contratação ou do contrato;

IX – fraudar a licitação ou praticar ato fraudulento na execução do contrato: penalidade de declaração de inidoneidade pelo período de 5 anos e multa de 20% a 30% do valor estimado da contratação ou do contrato;

X – comportar-se de modo inidôneo ou cometer fraude de qualquer natureza: penalidade de declaração de inidoneidade pelo período de 3 anos e multa de 10% a 20% do valor estimado da contratação ou do contrato;

XI – praticar atos ilícitos com vistas a frustrar os objetivos da licitação: penalidade de declaração de inidoneidade pelo período de 5 anos e multa de 20% a 30% do valor estimado da contratação.

17.22. As multas cujo valor seja inferior aos respectivos custos de cobrança definidos pela CLDF podem, justificadamente e à discricionariedade da autoridade competente, ser convertidas em advertência nos casos em que tal medida não frustre o caráter pedagógico e preventivo do processo sancionatório.

17.23. A aplicação das sanções previstas neste contrato não exclui, em nenhuma hipótese, a obrigação de reparação integral do dano causado à Administração Pública.

17.24. Devem ser observadas as demais disposições constantes no Ato da Mesa Diretora nº 92, de 2024.

17.25. As penalidades previstas neste contrato são independentes entre si, podendo ser aplicadas isoladas ou cumulativamente, sem prejuízo de outras medidas cabíveis, inclusive aquelas previstas no Código de Defesa do Consumidor – Lei nº 8.078/90.

18. DO PAGAMENTO

18.1. Para efeito de pagamento, o contratado deverá apresentar os seguintes documentos, podendo a critério da CLDF, serem substituídos pelo registro cadastral no SICAF, que dar-se-á mediante a verificação da validade dos documentos necessários, por meio de consulta on-line:

I – Certidão Negativa de Débitos – CND, emitida pelo INSS – Instituto Nacional de Seguridade Social, devidamente atualizada (Lei nº 8.212/91);

II – Certificado de Regularidade do Fundo de Garantia por Tempo de Serviço – FGTS, fornecido pela Caixa Econômica Federal - CEF, devidamente atualizado (Lei nº 8.036/90);

III - Certidão conjunta emitida pela Receita Federal do Brasil e Procuradoria-Geral da Fazenda Federal, conforme Portaria Conjunta PGFN/RFB nº 02, de 31 de agosto de 2005;

IV – Certidão de Regularidade com a Fazenda Estadual/Distrital e/ou Municipal do domicílio ou sede do contratado;

V – Certidão Negativa de Débitos Trabalhistas - CNDT, expedida pela Justiça do Trabalho, nos termos da Lei nº 12.440, de 07 de julho de 2011.

18.2. O pagamento será efetuado conforme o disposto no Termo de Referência – Anexo I do Edital.

18.3. Passados 30 (trinta) dias sem o devido pagamento por parte da CLDF, a parcela devida será atualizada monetariamente,



CÂMARA LEGISLATIVA DO DISTRITO FEDERAL

Comissão Permanente de Contratação

PREGÃO ELETRÔNICO Nº 90029/2025

EXCLUSIVA PARA ME/EPP/EQUIPARADOS



desde o vencimento da obrigação até a data do efetivo pagamento de acordo com a variação "*pro rata tempore*" do IPCA.

18.4. Nenhum pagamento será efetuado à licitante enquanto pendente de liquidação, qualquer etapa de cronograma ou obrigação que lhe for imposta, em virtude de penalidade ou inadimplência, sem que isso gere direito ao pleito de reajustamento de preços ou correção monetária (quando for o caso).

19. DA GARANTIA CONTRATUAL

19.1. Não haverá exigência de garantia contratual da execução.

20. DOS RECURSOS ORÇAMENTÁRIOS

20.1. As despesas decorrentes do presente procedimento licitatório correrão à conta de dotação orçamentária própria da CLDF, PROGRAMA DE TRABALHO: 01.122.8204.8517 - MANUTENÇÃO DE SERVIÇOS ADMINISTRATIVOS GERAIS; 0065 - MANUTENÇÃO DE SERVIÇOS ADMINISTRATIVOS GERAIS-CÂMARA LEGISLATIVA- PLANO PILOTO; 4490-52 - EQUIPAMENTOS E MATERIAL PERMANENTE e 01.122.8204.8517 - MANUTENÇÃO DE SERVIÇOS ADMINISTRATIVOS GERAIS; 0065 - MANUTENÇÃO DE SERVIÇOS ADMINISTRATIVOS GERAIS-CÂMARA LEGISLATIVA- PLANO PILOTO; 3390-30 - MATERIAL DE CONSUMO.

21. DAS DISPOSIÇÕES FINAIS

21.1. Não havendo expediente ou ocorrendo qualquer fato superveniente que impeça a realização do certame na data marcada, a sessão será automaticamente transferida para o primeiro dia útil subsequente, no mesmo horário anteriormente estabelecido, **desde que não haja comunicação em contrário pelo pregoeiro.**

21.2. Todas as referências de tempo no Edital, no aviso e durante a sessão pública observarão o horário de Brasília - DF.

21.3. Na contagem dos prazos estabelecidos neste Edital e seus anexos, excluir-se-á o dia do início e incluir-se-á o do vencimento. Só se iniciam e vencem os prazos em dias de expediente na CLDF.

21.3.1. Na contagem dos prazos, serão observadas as seguintes disposições:

21.3.1.1. Os prazos expressos em dias corridos serão computados de modo contínuo;

21.3.1.2. Os prazos expressos em meses ou anos serão computados de data a data;

21.3.1.3. Nos prazos expressos em dias úteis, serão computados somente os dias em que ocorrer expediente administrativo no órgão ou entidade competente.

21.4. Fica reservado à CLDF o direito de revogar a presente licitação por razões de interesse público decorrente de fato superveniente devidamente comprovado, devendo anulá-la por ilegalidade, de ofício ou por provocação de terceiros, mediante parecer escrito e devidamente fundamentado conforme o disposto no art. 71 da Lei nº 14.133/2021.

21.5. O contratado será obrigado a aceitar nas mesmas condições contratuais, acréscimos ou supressões de até 25% (vinte e cinco por cento) do valor inicial atualizado do contrato que se fizerem nas obras, nos serviços ou nas compras, e, no caso de reforma de edifício ou de equipamento, o limite para os acréscimos será de 50% (cinquenta por cento), conforme o disposto no art. 125 da Lei nº 14.133/2021.

21.6. Os preços contratados serão alterados, para mais ou para menos, conforme o caso, se houver, após a data da apresentação da proposta, criação, alteração ou extinção de quaisquer tributos ou encargos legais ou a superveniência de disposições legais, com comprovada repercussão sobre os preços contratados (Lei nº 14.133/2021, art. 134).

21.7. As normas disciplinadoras da licitação serão sempre interpretadas em favor da ampliação da disputa entre os interessados, desde que não comprometam o interesse da CLDF, o princípio da isonomia, a finalidade e a segurança da contratação.

21.8. As licitantes assumem todos os custos de preparação e apresentação de suas propostas e a CLDF não será, em nenhum caso, responsável por esses custos, independentemente da condução ou do resultado do processo licitatório.

21.9. O desatendimento de exigências formais não essenciais não importará o afastamento do licitante, desde que seja possível o aproveitamento do ato, observados os princípios da isonomia e do interesse público.

21.10. Em caso de discordância entre o Edital e seus anexos, prevalecerá o primeiro.

21.11. A homologação do resultado desta licitação não implicará direito à contratação.

21.12. Sugere-se que as empresas licitantes realizem seu cadastramento junto ao Sistema Eletrônico de Informações – SEI/CLDF, a fim de facilitar a tramitação contratual, seja no tocante à formalização da assinatura eletrônica dos contratos, seja no registro eletrônico da nota de empenho respectiva.

21.13. O foro para dirimir questões relativas ao presente Edital, será o da circunscrição judiciária especial de Brasília-DF, com exclusão de qualquer outro, por mais privilegiado que seja.



CÂMARA LEGISLATIVA DO DISTRITO FEDERAL

Comissão Permanente de Contratação

PREGÃO ELETRÔNICO Nº 90029/2025

EXCLUSIVA PARA ME/EPP/EQUIPARADOS



21.14. O Edital está disponibilizado (**sem ônus**), na íntegra, no Portal Nacional de Contratações Públicas – PNCP, no endereço eletrônico **www.gov.br/compras**, e também poderá ser obtido por meio do sítio eletrônico da CLDF, através do link: **www.cl.df.gov.br/pregoes**.

21.15. Os autos do processo administrativo permanecerão com vista franqueada aos interessados e poderão ser lidos e/ou analisados na Sede da CLDF, Eixo Monumental, Praça Municipal, Quadra 02, Lote 05 - Térreo Inferior, CEP: 70.094-902, em Brasília/DF, telefone: (61) 3348.8650, de segunda a sexta-feira, das 09:30 às 12:00 horas e das 14:30 às 17:30 horas.

Brasília, 19 de setembro de 2025.

RONIERI BARBOSA DE SOUZA

Pregoeiro

DANIEL LUCHINE ISHIHARA

Equipe de Apoio

GUILHERME TAPAJÓS TÁVORA

Equipe de Apoio



CÂMARA LEGISLATIVA DO DISTRITO FEDERAL

Comissão Permanente de Contratação

PREGÃO ELETRÔNICO Nº 90029/2025

EXCLUSIVA PARA ME/EPP/EQUIPARADOS



ANEXO I DO EDITAL – TERMO DE REFERÊNCIA



TERMO DE REFERÊNCIA

TERMO DE REFERÊNCIA PARA AQUISIÇÃO DE BENS DE ALMOXARIFADO (MATERIAL DE CONSUMO)

1. DEFINIÇÃO DO OBJETO DE CONTRATAÇÃO

- 1.1. Aquisição de materiais e equipamentos para manutenção das instalações prediais da CLDF, conforme detalhado no item 3 deste Termo de Referência.
- 1.2. Natureza: Bens de consumo de qualidade comum, nos termos do art. 7º do Ato da Mesa Diretora nº 56, de 2023 (DCL nº 98 de 10 de maio de 2023).
- 1.3. Nos termos do art. 95 da Lei Nº 14.133/2021, o instrumento de contrato será substituído por nota de empenho.

2. JUSTIFICATIVA (FUNDAMENTAÇÃO DA CONTRATAÇÃO)

- 2.1. A presente contratação tem como objetivo garantir o bom funcionamento dos sistemas elétricos e de ar-condicionado da Câmara Legislativa do Distrito Federal, considerando itens que são de demanda não recorrente para os contratos e a falta destes no estoque próprio. A aquisição é especialmente necessária para evitar ou atender situações em que os equipamentos em uso deixem de funcionar por falhas, tanto falhas físicas ou falha induzida ao erro humano decorrente da possível falha de itens críticos aos sistemas que forneçam informações importantes para a operação, o que pode causar danos aos sistemas adjacentes e comprometer os serviços prestados pela CLDF.

Medidores de energia com display queimado, impossibilitando a leitura das grandezas elétricas pelo técnico de manutenção durante intervenções ou operações em campo.



Instalações elétricas apresentam condutores sem o uso de terminais apropriados, o que demanda padronização a fim de prevenir falhas de contato e folgas em conexões, que podem resultar em aquecimento excessivo e comprometimento da funcionalidade.

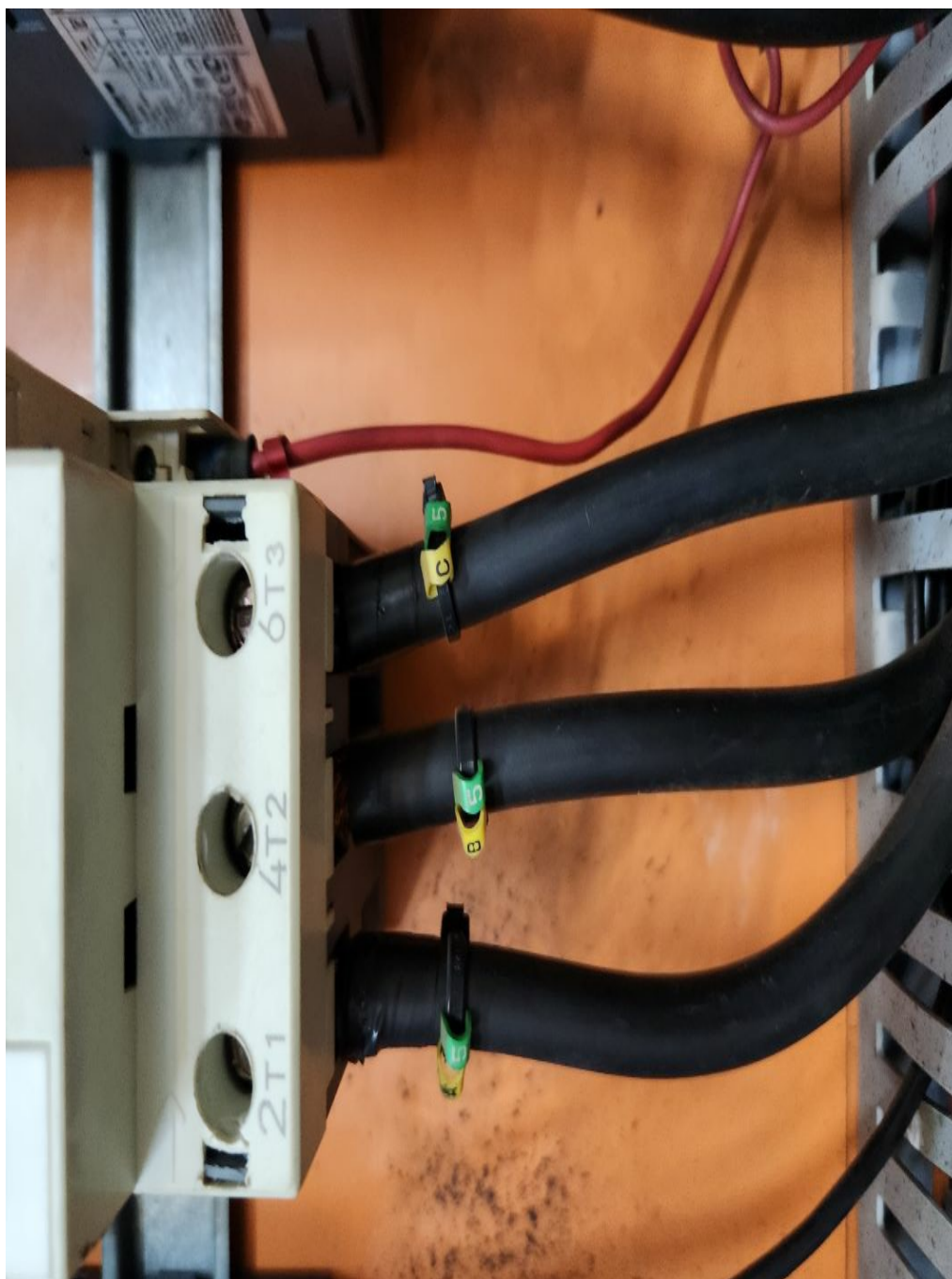

A CLDF possui diversos quadros elétricos equipados com contadoras, dispositivos eletromecânicos cujo ciclo de vida útil é limitado pelo número de atuações/manobras. Considerando o tempo de operação do edifício e das instalações existentes, torna-se necessária a manutenção de um quantitativo de reserva para possibilitar a substituição imediata em caso de falha, garantindo a continuidade operacional dos sistemas.

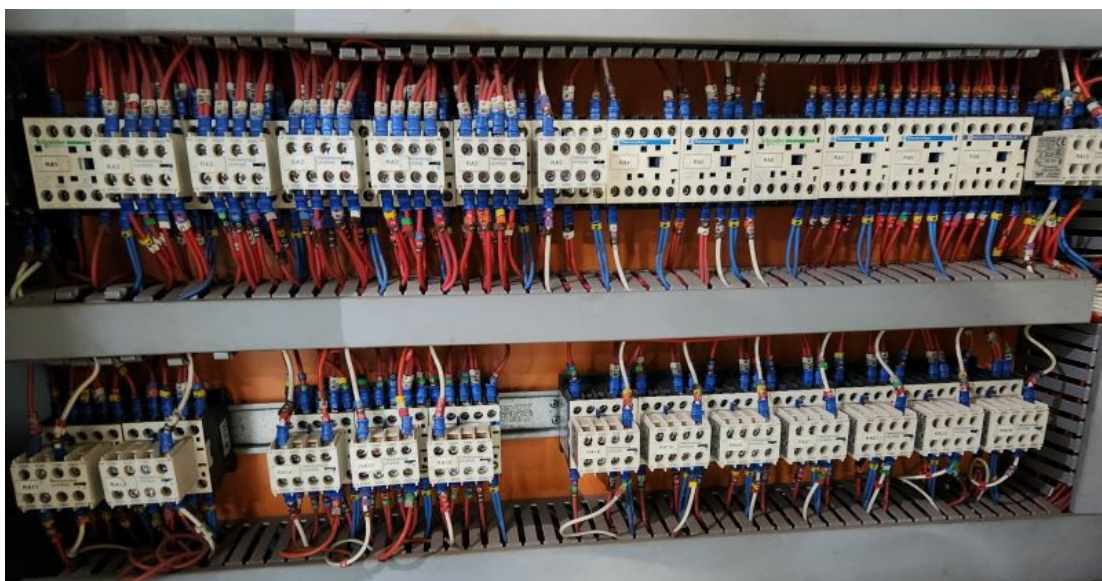

Disjuntores-motores das bombas de condensado da CAG: em função de falha ocorrida recentemente, associada ao tempo de operação dos dispositivos e à elevada disponibilidade requerida para esses equipamentos, torna-se necessária a substituição preventiva dos disjuntores, visando assegurar a confiabilidade e a continuidade operacional do sistema.



Disjuntores-motores das bombas primárias da CAG: em função de falha ocorrida recentemente, associada ao tempo de operação dos dispositivos e à elevada disponibilidade requerida para esses equipamentos, torna-se necessária a substituição preventiva dos disjuntores, visando assegurar a confiabilidade e a continuidade operacional do sistema.

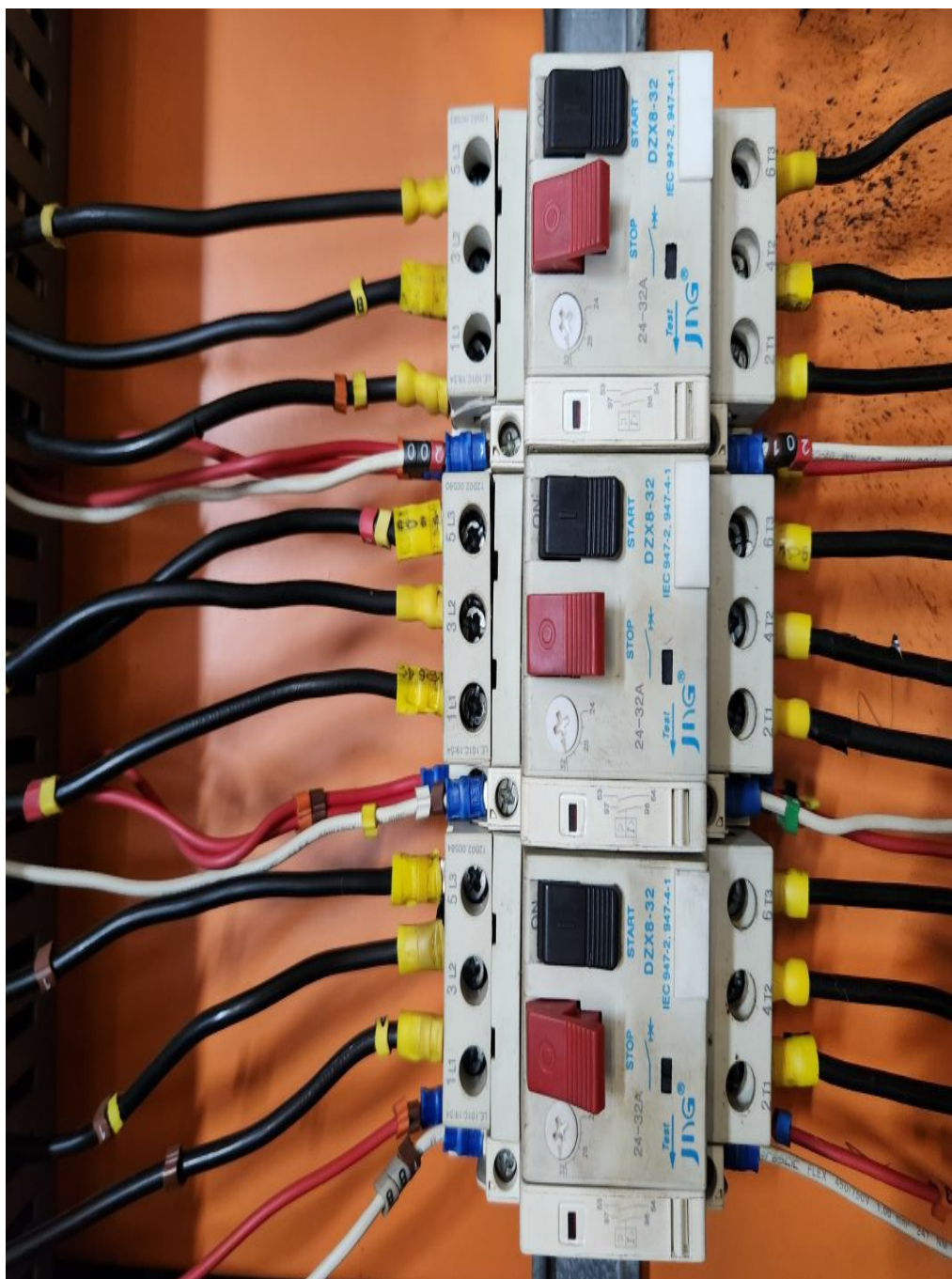

Aquisição de manômetros para substituição dos instrumentos faltantes na rede de água gelada da CLDF, abrangendo tanto as unidades de atendimento localizadas nos andares quanto a central de água gelada. A instalação desses manômetros é necessária para a realização de leituras de pressão nas redes pressurizadas do sistema de ar condicionado, assegurando o monitoramento adequado e a confiabilidade operacional.



Torna-se necessária a substituição das bombonas atuais em razão da ausência de vedação adequada nas tampas, presença de sujidades nos elementos, não conformidade com normativos aplicáveis e risco de contaminação do conteúdo.



Necessidade de instalação de bomba manual para transferência de

combustível das bombonas aos tanques dos geradores, visando eliminar o esforço manual no processo de abastecimento e reduzir os riscos de derramamento e exposição ao combustível



Para melhorar as informações de consumos de água, serão instalados sensores/medidores de vazão para comunicação direta com a automação predial existente.



3. ESPECIFICAÇÃO TÉCNICA DO OBJETO

Os itens do objeto deverão ser adquiridos em **dois lotes**, de acordo com suas especificidades, objetivando facilitar a execução do objeto e a entrega dos equipamentos/materiais;

- 3.1. **Lote 1** específico para componentes de medição e elétricos;
- 3.2. **Lote 2** específico para componentes mecânicos;

Fornecimento dos seguintes materiais:

LOTE	ITEM	ESPECIFICAÇÃO (Deverão ser entregues conforme especificação técnica)	UNIDADE	QUANTIDADE
	01	Multimedidor de energia elétrica trifásico digital com capacidade de medição das grandezas elétricas de tensão, corrente, potência ativa, reativa, aparente, fator de potência, frequência, energia ativa e reativa, registro de harmônicos até 63º, detecção de afundamento (sag), elevações (swell) e interrupções de tensão. Comunicação via RS-485 (Modbus RTU) e integração em supervisão existente. Montagem em painel com as dimensões de 96 x 96 mm. Proteção contra sobretensão e curto-circuito conforme normas aplicáveis. (Ref. METSEPM5650)	UNIDADE	02

LOTE	ITEM	ESPECIFICAÇÃO (Deverão ser entregues conforme especificação técnica)	UNIDADE	QUANTIDADE
Lote 1 - Materiais elétricos	02	Multimedidor de energia elétrica trifásico digital com capacidade de medição das grandezas elétricas de tensão, corrente, potência ativa, reativa, aparente, fator de potência, frequência, energia ativa e reativa, registro de harmônicos até 15º. Comunicação via RS-485 (Modbus RTU) e integração em supervisório existente. Montagem em painel com as dimensões de 96 x 96 mm. Proteção contra sobre-tensão e curto-circuito conforme normas aplicáveis. (Ref. METSEPM5110)	UNIDADE	05
	03	Terminal pré isolado tipo olhal 4mm - (Pacote 100 peças)	UNIDADE	01
	04	Terminal pré isolado tipo olhal 6mm - (Pacote 100 peças)	UNIDADE	01
	05	Terminal pré isolado tipo olhal 10mm - (Pacote 100 peças)	UNIDADE	01
	06	Terminal pré isolado tipo olhal 35mm - (Pacote 100 peças)	UNIDADE	01
	07	Terminal pré isolado tipo garfo 4mm - (Pacote 100 peças)	UNIDADE	01
	08	Terminal pré isolado tipo Faca ou Pino 4mm - (Pacote 100 peças)	UNIDADE	01
	09	Terminal pré isolado tipo Faca ou Pino 35mm - (Pacote 100 peças)	UNIDADE	01
	10	Barramento tipo pente terminal, Trifásico, corrente 63A, 15 polos, isolado. (Ref: 3RV19151DB Siemens)	UNIDADE	10
	11	Contator auxiliar com contatos 2NA + 2NF, 380VCA, 60Hz, corrente 10A, durabilidade mecânica de 10 milhões de ciclos, altura 58mm, largura 45 mm, profundidade 57 mm (Ref. Schneider CA2KN22M7)	UNIDADE	20
	12	Bloco Contator Auxiliar, de montagem frontal, contatos 2NA + 2NF, altura 30mm, largura 38mm, profundidade 35mm (Ref. Schneider LA1KN22)	UNIDADE	20

LOTE	ITEM	ESPECIFICAÇÃO (Deverão ser entregues conforme especificação técnica)	UNIDADE	QUANTIDADE
	13	Contator auxiliar com contatos 3NA + 1NF (Ref. Schneider CA2KN31M7)	UNIDADE	10
	14	Bloco Contator Auxiliar com contatos 3NA + 1NF (Ref. Schneider LA1KN31)	UNIDADE	10
	15	Contator auxiliar com contatos 4NA + 0NF (Ref. Schneider CA2KN40M7)	UNIDADE	10
	16	Bloco Contator Auxiliar com contatos 4NA + 0NF (Ref. Schneider LA1KN40M7)	UNIDADE	10
	17	Disjuntor motor trifásico termomagnético, com manopla rotativa, de 70 à 80A, fixação de encaixe em trilho DIN 35mm, 380VCA, 60Hz, durabilidade mecânica 50000 ciclos, durabilidade elétrica 20000 ciclos, grau de proteção IP20 (Ref. Schneider Tesys GV3P80)	UNIDADE	02
	18	Disjuntor motor trifásico termomagnético, com botão de impulsão, de 24 à 32A, fixação de encaixe em trilho DIN 35mm, 380VCA, 60Hz, grau de proteção IP20 (Ref. Schneider Tesys GV2ME)	UNIDADE	03
	19	Contato de sinalização de falha 2NA compatível com disjuntores GV2ME e GV3P80 (Ref. Schneider GVAD1010)	UNIDADE	05
Lote 2 - Materiais mecânicos	20	Manômetro reto de 100 à 110 mm, escala de 0 a 7kgf/cm ² , conexão roscada 1/2" BSPM	UNIDADE	07
	21	Bomba de óleo diesel manual rotativa para transferência entre bombonas e reservatório com capacidade 0,300L/ciclo, altura 1350 mm, diâmetro do tubo de sucção 25mm, diâmetro do tubo de descarga 19,05mm (Ref. Bozza 7801-A32)	UNIDADE	01
	22	Bombona 50L Branca/Transparente (em conformidade com a NBR 02261-1/2008 e homologação no INMETRO para transporte de combustíveis)	UNIDADE	04

LOTE	ITEM	ESPECIFICAÇÃO (Deverão ser entregues conforme especificação técnica)	UNIDADE	QUANTIDADE
	23	Hidrômetro 1" com vazão nominal de 5m3/h + Sensor de Pulso Reed Switch + Kit Conexão	UNIDADE	01
	24	Sensor de Pulso Reed Switch V4 de contato seco, tensão de comutação máxima 200VDC e resistência máxima de contato 150mOhm para hidrômetro DN15 1/2" da marca Renova	UNIDADE	01

4. LOCAL, PRAZO DE ENTREGA E FORMA DE RECEBIMENTO

A entrega dos itens deverá obedecer às seguintes condições:

4.1. Os objetos deverão ser entregues no edifício sede da CLDF, localizado no Eixo Monumental, Praça Municipal, quadra 2, lote 5, Brasília/DF, CEP 70094-902.

4.2. A contratada deverá entrar em contato direto com o Setor de Material e Patrimônio - SEMAP/DAF, por meio do telefone (61) 3348-8570, com antecedência mínima de 02 (dois) dias úteis, para realização da entrega, que deverá ser realizada no horário das 13h:00min às 18h:00min, de segunda a sexta-feira.

4.3. Os itens deverão ser entregues no prazo máximo de até **30 (trinta) dias corridos**, a ser contados a partir do recebimento da Nota de Empenho pela Contratada.

4.4. Todos os materiais deverão ser novos e de qualidade, conforme as especificações técnicas.

4.5. Não serão aceitos produtos em desacordo com as especificações constantes deste Termo de Referência.

4.6. Por ocasião da entrega, o material deverá estar devidamente embalado e acondicionado.

4.7. Em conformidade com o artigo 140 da Lei nº 14.133/2021, o objeto será recebido das seguintes formas:

4.7.1. provisoriamente, de forma sumária, no ato da entrega, juntamente com a nota fiscal ou instrumento de cobrança equivalente, pelo(a) responsável pelo acompanhamento e fiscalização do contrato, para efeito de posterior verificação de sua conformidade com as especificações constantes no Termo de Referência e na proposta.

4.7.2. definitivamente, mediante termo detalhado, em até **30 (trinta) dias úteis**, após o recebimento provisório e a verificação da perfeita execução das obrigações contratuais.

4.7.2.1. O prazo para recebimento definitivo poderá ser excepcionalmente prorrogado, de forma justificada, por igual período, quando houver necessidade de diligências para a aferição do atendimento das exigências contratuais.

4.7.3. Em caso de indicação de apenas um Fiscal para acompanhamento da contratação, os recebimentos disposto nos subitens 4.8.1 e 4.8.2 serão realizados apenas por ele.

4.8. O Setor de Material e Patrimônio realizará a conferência do material entregue, observando as especificações apresentadas no Termo de Referência e na Nota de Empenho; e verificando a quantidade, a qualidade e possíveis danos.

4.9. Caso seja verificada qualquer incompatibilidade, ocorrência de vício do material ou característica em desacordo com sua especificação, o fornecedor será convocado a substituí-lo no prazo máximo de 10 (dez) dias *corridos*, contados da data de ciência de sua convocação pelo Contratante, ou demonstrar a improcedência da recusa, no prazo máximo de 5 (cinco) dias úteis.

4.10. Todo e qualquer ônus decorrente da entrega do material, inclusive frete, será de inteira responsabilidade da empresa vencedora ou transportadora, bem assim a movimentação dos materiais até as

dependências do depósito do Almoxarifado.

4.11. O recebimento provisório ou definitivo não excluirá a responsabilidade civil da empresa vencedora pela perfeita qualidade do material fornecido, cabendo-lhe sanar quaisquer irregularidades porventura detectadas durante a utilização do material.

5. FORMA E CRITÉRIOS DE SELEÇÃO DO FORNECEDOR;

5.1. No julgamento das propostas será adotado o critério de menor preço, em pregão eletrônico, **por lote** desde que atendidas as especificações constantes neste Termo de Referência.

5.1.1. O agrupamento dos itens justifica-se por se tratar de materiais de mesma natureza e finalidade. Os itens foram agrupados em lotes conforme sua categoria funcional, visando facilitar o processo de aquisição, logística de entrega e controle de estoque. Embora distintos, os itens atendem à mesma finalidade operacional dentro da rotina de manutenção predial/industrial.

5.2. A empresa a ser CONTRATADA deverá apresentar no mínimo 01 (um) atestado de capacidade técnica, emitido por órgão ou Entidades da Administração Pública direta ou indireta, federal, estadual ou municipal, ou ainda de empresas privadas, às quais lhes prestou serviço de fornecimento de peças com as características equivalentes ao objeto do presente Termo de Referência.

5.3. Previamente à celebração do contrato, a Administração verificará o eventual descumprimento das condições para contratação, especialmente quanto à existência de sanção que a impeça, mediante a consulta a cadastros informativos oficiais, tais como:

- a) SICAF;
- b) Cadastro Nacional de Empresas Inidôneas e Suspensas - CEIS, mantido pela Controladoria-Geral da União (www.portaldatransparencia.gov.br/ceis);
- c) Cadastro Nacional de Empresas Punidas – CNEP, mantido pela Controladoria-Geral da União (<https://www.portalttransparencia.gov.br/sancoes/cnep>);

5.4. O fornecedor será convocado para manifestação previamente a uma eventual negativa de contratação.

5.5. Caso atendidas as condições para contratação, a habilitação do fornecedor será verificada por meio do SICAF, nos documentos por ele abrangidos.

5.6. É dever do fornecedor manter atualizada a respectiva documentação constante do SICAF, ou encaminhar, quando solicitado pela Administração, a respectiva documentação atualizada.

5.7. Não serão aceitos documentos de habilitação com indicação de CNPJ/CPF diferentes, salvo aqueles legalmente permitidos.

5.8. Se o fornecedor for a matriz, todos os documentos deverão estar em nome da matriz, e se o fornecedor for a filial, todos os documentos deverão estar em nome da filial, exceto para atestados de capacidade técnica, caso exigidos, e no caso daqueles documentos que, pela própria natureza, comprovadamente, forem emitidos somente em nome da matriz.

5.9. Serão aceitos registros de CNPJ de fornecedor matriz e filial com diferenças de números de documentos pertinentes ao CND e ao CRF/FGTS, quando for comprovada a centralização do recolhimento dessas contribuições.

5.10. No julgamento das propostas será adotado o critério de **menor preço**, desde que atendidas as especificações constantes neste Termo de Referência.

5.11. A adjudicação não será realizada por preços superiores aos valores estimados.

6. ESTIMATIVA DA DESPESA E DOTAÇÃO ORÇAMENTÁRIA

6.1. Programa de Trabalho: A despesa estimada para realização do objeto do presente Termo de Referência correrá por conta do Programa de Trabalho - 01.122.8204.8517.0065 - Manutenção de Serviços Administrativos Gerais da CLDF.

6.2. Elemento de Despesa: 33.90.30 – Material de Consumo e 44.90.52 - Equipamentos e Material Permanente.

6.3. Valor estimado da contratação: **R\$ 70.666,43 (setenta mil seiscentos e sessenta e seis reais e quarenta e três centavos)**, conforme Mapa de Preços (2312360).

7. MODELO DE EXECUÇÃO DO OBJETO E FISCALIZAÇÃO

- 7.1. A fiscalização do contrato/nota de empenho será exercida por servidor designado pelo Setor de Material e Patrimônio - SEMAP.
- 7.2. Caberá ao Fiscal acompanhar as etapas de recebimentos do objeto, descritas no subitem 4.8, tomando todas as providências necessárias para o cumprimento do contrato/nota de empenho.
- 7.3. Caso o material apresente falha ou defeito durante sua utilização, dentro do período de garantia, o Fiscal notificará a CONTRATADA para substituí-lo em até 10 (dez) dias corridos. O não cumprimento por parte da CONTRATADA ensejará aplicação de sanção administrativa, conforme disposto no Item 14 deste Termo de Referência.
- 7.4. A análise de conformidade do material será exercida por servidor técnico do setor demandante.
- 7.5. A FISCALIZAÇÃO da CLDF não exclui nem reduz a responsabilidade da CONTRATADA, inclusive perante terceiros, por qualquer irregularidade, ainda que resultante de imperfeições técnicas, vícios redibitórios, ou emprego de material inadequado ou de qualidade inferior e, na ocorrência desta, não implica corresponsabilidade da CLDF ou de seus agentes, gestores e fiscais, de conformidade com o art. 120 da Lei nº 14.133, de 2021.

8. GARANTIA DOS MATERIAIS

- 8.1. Os materiais deverão apresentar garantia de, no mínimo, 1 (um) ano, a contar do recebimento definitivo do objeto.

9. OBRIGAÇÕES DA CONTRATANTE

- 9.1. Emitir a Nota de Empenho, com todas as informações necessárias, em favor da CONTRATADA.
- 9.2. Encaminhar a Nota de empenho à CONTRATADA, juntamente com a ordem de fornecimento, por carta com aviso de recebimento, E-mail ou por qualquer outro meio capaz de registro.
- 9.3. Assegurar os recursos orçamentários e financeiros para custear a prestação do serviço.
- 9.4. Acompanhar, controlar e avaliar o fornecimento, observando os padrões de qualidade e especificações exigidas pela CLDF.
- 9.5. Prestar à CONTRATADA, em tempo hábil, as informações eventualmente necessárias à execução do fornecimento.
- 9.6. Exigir, a qualquer tempo, a substituição de qualquer item que julgar insuficiente, inadequado ou fora das especificações.
- 9.7. Atestar a fatura/Nota Fiscal correspondentes ao fornecimento, por intermédio do servidor competente.
- 9.8. Efetuar, em favor da empresa CONTRATADA, o pagamento nas condições estabelecidas neste Termo de Referência.
- 9.9. Comunicar oficialmente a CONTRATADA qualquer falha verificada nos materiais fornecidos.
- 9.10. Designar um ou mais servidores para fazer a fiscalização e o acompanhamento da entrega dos bens.
- 9.11. Rejeitar formalmente e por escrito, no todo ou em parte, a entrega dos materiais que estiverem em desacordo com as especificações apresentadas neste Termo de Referência. Para que esta rejeição seja considerada válida, bastará a comprovação de envio de notificação escrita à CONTRATADA.
- 9.12. Exigir o cumprimento de todas as obrigações assumidas pela Contratada, de acordo com as cláusulas contratuais e os termos de sua proposta.
- 9.13. Cientificar a Diretoria de Administração e Finanças para adoção das medidas cabíveis quando do descumprimento das obrigações pela CONTRATADA.

10. OBRIGAÇÕES DA CONTRATADA

- 10.1. Tomar todas as providências necessárias à fiel execução do objeto, executando o fornecimento de

todo material na forma especificada.

- 10.2. Manter, durante o período de realização do fornecimento, todas as condições e qualificações exigidas neste Termo de Referência.
- 10.3. Fornecer os itens, no prazo estipulado neste instrumento.
- 10.4. Prestar todos os esclarecimentos que lhe forem solicitados pela CONTRATANTE.
- 10.5. Cumprir, impreterivelmente, todos os prazos e condições exigidas.
- 10.6. Observar, rigorosamente, a legislação e as normas regulamentares emanadas pelos Órgãos competentes.
- 10.7. Encaminhar à CONTRATANTE a Nota Fiscal/Fatura, juntamente com cópia da Nota de Empenho, correspondente ao fornecimento realizado, no ato da entrega.
- 10.8. Substituir no prazo máximo de 10 (dez) dias corridos, dentro do prazo de garantia, qualquer material que houver fornecido que esteja defeituoso ou fora das especificações. Todas as substituições ocorrerão às expensas da contratada.
- 10.9. Ressarcir eventuais prejuízos causados à Câmara Legislativa do Distrito Federal e/ou terceiros, provocados por ineficiência ou irregularidades cometidas na execução das obrigações assumidas.
- 10.10. Aceitar acréscimos e supressões de até 25% (vinte e cinco por cento) do valor contratado, mantidas as mesmas condições contratuais estipuladas, sem que lhe caiba qualquer reclamação, com amparo no art. 125 da Lei nº 14.133, de 2021.
 - 10.10.1. Toda e qualquer alteração, no que couber, deverá ser processada mediante a celebração de Termo Aditivo, com amparo no art. 124 da Lei nº 14.133, de 2021, vedada a modificação do objeto.

11. SUBCONTRATAÇÃO

- 11.1. Não será admitida a subcontratação do objeto licitatório, pelas quantidades pretendidas e inexistência de vinculação à prestação de serviços acessórios.

12. GARANTIA DE EXECUÇÃO

- 12.1. Não haverá exigência de garantia contratual da execução pelas seguintes razões:
 - a contratação será de pagamento após entrega e conferência dos bens;
 - a prestação de garantia, neste caso específico, transforma-se em mais um ônus e mais um empecilho para os adjudicatários;

13. PAGAMENTO

- 13.1. Os pagamentos serão efetuados pela CLDF, em moeda corrente nacional, mediante Ordem Bancária, em até 10 (dez) dias corridos, contados do recebimento definitivo do objeto, sendo efetuada a retenção na fonte dos tributos e contribuições elencados na legislação aplicável.
 - 13.1.1. Será considerada data do pagamento o dia em que constar como emitida a ordem bancária para pagamento.
- 13.2. Para efeito de pagamento, a CONTRATADA deverá apresentar os documentos abaixo relacionados:
 - regularidade fiscal, constatada através de consulta "on-line" ao Sistema de Cadastramento Unificado de Fornecedores – SICAF, ou na impossibilidade de acesso ao referido Sistema, mediante consulta aos sítios eletrônicos oficiais ou à documentação mencionada no art. 68 da Lei nº 14.133, de 2021; e
 - regularidade trabalhista, constatada através da emissão da Certidão Negativa de Débitos Trabalhistas (CNDT).
- 13.3. O setor competente para proceder o pagamento deve verificar se a Nota Fiscal ou Fatura apresentada expressa os elementos necessários e essenciais do documento, tais como:
 - prazo de validade;
 - a data da emissão;
 - os dados do contrato e do órgão CLDF;
 - valor a pagar; e

- eventual destaque do valor de retenções tributárias cabíveis.

13.4. Nos casos de eventuais atrasos de pagamento por culpa comprovada da Contratante, o valor devido deverá ser acrescido de encargos moratórios, apurados desde a data final do período de adimplemento até a data do efetivo pagamento.

13.5. A parcela devida será atualizada monetariamente, desde o vencimento da obrigação até a data do efetivo pagamento de acordo com a variação "pro rata tempore" do IPCA.

13.6. Nenhum pagamento será efetuado a contratada enquanto pendente de liquidação ou quando existir qualquer obrigação que lhe for imposta, em virtude de penalidade ou inadimplência, sem que isso gere direito ao pleito de reajustamento de preços ou correção monetária.

13.7. A critério da CLDF, poderá ser utilizado o valor contratualmente devido para cobrir dívidas de responsabilidade da Contratada relativas a multas que lhe tenham sido aplicadas em decorrência de irregular execução contratual.

14. SANÇÕES ADMINISTRATIVAS

14.1. Comete infração administrativa nos termos da Lei nº 14.133, de 2021, a LICITANTE ou CONTRATADA que:

I - dar causa à inexecução parcial do contrato; compreendido o atraso sem comprometimento de interesses da CLDF;

II - dar causa à inexecução parcial do contrato que cause grave dano ao funcionamento dos serviços da CLDF;

III - dar causa à inexecução total do contrato;

IV - deixar de entregar a documentação exigida para o certame;

V - não manter a proposta, salvo em decorrência de fato superveniente devidamente justificado;

VI - não celebrar o contrato ou não entregar a documentação exigida para a contratação, quando convocado dentro do prazo de validade de sua proposta;

VII - atrasar a execução ou a entrega do objeto da licitação sem motivo justificado;

VIII - apresentar declaração ou documentação falsa exigida para o certame ou prestar declaração falsa durante a licitação ou a execução do contrato;

IX - fraudar a licitação ou praticar ato fraudulento na execução do contrato;

X - comportar-se de modo inidôneo ou cometer fraude de qualquer natureza;

XI - praticar atos ilícitos com vistas a frustrar os objetivos da licitação;

XII - praticar ato lesivo previsto no art. 5º da Lei nº 12.846, de 1º de agosto de 2013.

14.2. Os LICITANTES ou CONTRATADOS que não cumprirem integralmente as obrigações assumidas, com a garantia do contraditório e da ampla defesa, estão sujeitos às seguintes sanções, nos termos do art. 156 da Lei Federal nº 14.133, de 2021 e do Art. 3º do AMD nº 92/2024:

I - advertência, que é o aviso público, por escrito, emitido pela CLDF quando o licitante descumprir com quaisquer de suas obrigações, desde que não se trate de descumprimento que justifique a aplicação de penalidade mais grave;

II - multa, cumulável com as demais sanções, calculada na forma do edital ou do contrato, que não poderá ser inferior a 0,5% nem superior a 30% do valor do contrato licitado ou celebrado com contratação direta;

III - impedimento de licitar e contratar com o Distrito Federal pelo prazo de até 3 anos, quando não se justificar a imposição de penalidade mais grave;

IV - declaração de inidoneidade para licitar ou contratar com a Administração Pública direta e indireta de todos os entes federativos, pelo prazo mínimo de 3 anos e máximo de 6 anos, nos casos que justifiquem a imposição de penalidade mais grave do que a sanção referida no inciso III deste subitem.

14.3. As sanções previstas nos incisos I, III e IV do subitem 14.2 poderão ser aplicadas cumulativamente com a prevista no inciso II do mesmo subitem, sem prejuízo das responsabilidades civil e criminal.

14.4. As infrações previstas nos incisos I, II, III, IV, V, VII, IX e X do subitem 14.1 deste instrumento têm as seguintes definições, nos termos do Ato da Mesa Diretora nº 92, de 2024:

I - A inexecução parcial do contrato, prevista no inciso I do subitem 14.1, compreende o atraso no início da execução contratual ou na entrega do bem e pelas seguintes ocorrências, além de outras estabelecidas no edital:

a) serviço iniciado em desacordo com o contrato;

b) descumprimento de prazo de entrega do serviço contratado sem justificativa ou consentimento da administração;

- c) utilização de materiais em desacordo com o contrato sem justificativa ou consentimento da administração;
- d) transferência a terceiros de parte da execução dos serviços contratados sem previsão contratual ou consentimento da administração;
- e) entrega de item em desacordo com as especificações;
- f) entrega de item em quantidade inferior àquela adjudicada.

II - A inexecução parcial do contrato que cause grave dano ao funcionamento dos serviços da CLDF, prevista no inciso II do subitem 14.1, é o inadimplemento grave ou inescusável de obrigação assumida pela contratada.

III - A inexecução total do contrato, prevista no inciso III do subitem 14.1, compreende a recusa da prestação do serviço contratado ou a recusa em entregar o bem adjudicado e ainda:

- a) a entrega parcial do serviço que, por suas características, não possa ser concluído por meio de nova contratação;
- b) a entrega parcial de item que, por sua característica, somente tenha aplicação se entregue por completo.

IV - A falta de entrega de documentação exigida para o certame, prevista no inciso IV do subitem 14.1, sem prejuízo de outros atos que venham a ser verificados no decorrer da licitação ou da execução contratual, ressalvadas exigências meramente formais ou falhas sanáveis, compreende:

- a) entregar documentação em manifesta desconformidade com as exigências do instrumento convocatório;
- b) fazer entrega parcial de documentação exigida no instrumento convocatório;
- c) deixar de entregar documentação complementar exigida pelo Agente de contratação, necessária para a comprovação de veracidade e/ou autenticidade de documentação exigida no edital de licitação.

V - A não manutenção de proposta, salvo em decorrência de fato superveniente devidamente justificado, prevista no inciso V do subitem 14.1, sem prejuízo de outros atos que venham a ser verificados no decorrer da licitação ou da execução contratual, compreende:

- a) deixar de atender a convocações do agente de contratação durante o trâmite do certame ou atendê-las de forma insatisfatória;
- b) deixar de encaminhar ou encaminhar em manifesta desconformidade com o instrumento convocatório as amostras solicitadas pelo Agente de contratação;
- c) abandonar o certame;
- d) solicitar a desclassificação após a abertura da sessão do certame

VI - O atraso da execução ou da entrega do objeto da licitação sem motivo justificado, previsto no inciso VII do subitem 14.1, considera-se como sendo aquele que inviabilize o cumprimento das obrigações e importe em consequências graves para a Administração, observando-se o seguinte:

- a) a conduta de inexecução parcial, que compreende a entrega do objeto fora do prazo previsto, até o limite de 30 dias corridos, sujeitará a contratada à sanção calculada na faixa entre 0,5% e 5% sobre o valor total da contratação ou da parcela não entregue, conforme o caso, considerando-se a gravidade do caso e o tempo de atraso;
- b) a conduta de inexecução total, que é caracterizada pela entrega além do prazo limite de 30 dias corridos, sujeitará a contratada à sanção calculada na faixa entre 5% a 10% sobre o valor total da contratação, considerando-se a gravidade do caso e o tempo de atraso, facultando-se à Administração aceitar ou não o objeto em atraso;

VII - A fraude de licitação ou a prática de ato fraudulento na execução do contrato, prevista no inciso IX do subitem 14.1, é a prática de qualquer ato destinado à obtenção de vantagem ilícita ou que induza ou mantenha em erro agentes públicos da CLDF, com exceção da conduta disposta no inciso VIII do mesmo subitem.

VIII- O comportamento de modo inidôneo e o cometimento de fraude de qualquer natureza, previsto no inciso X do subitem 14.1, compreendem a prática de atos direcionados a prejudicar o bom andamento do certame ou do contrato, sem prejuízo de outras práticas que venham a ser verificadas no decorrer da licitação ou da execução contratual.

14.5. No caso de atraso na entrega de objeto fora do prazo, é facultado à CLDF admitir tolerância de até 5 dias de atraso sem a aplicação de penalidade de multa.

14.6. Não será admitido pedido de prorrogação do prazo de entrega de bem ou serviço. Eventual justificativa para o atraso incorrido pelo contratado deve ser analisada, no momento da efetiva entrega do bem ou serviço, pelo fiscal do contrato ou comissão, que pode afastar a mora ou dar início ao processo de aplicação de penalidade.

14.7. Os emitentes das garantias contratuais serão notificados pela CLDF quanto ao início de processo administrativo para apuração de descumprimento de cláusulas contratuais que ensejem a rescisão contratual ou a aplicação de penalidade de multa em valor superior a 50% (cinquenta por cento) do valor atualizado do art. 75, inciso II, da Lei Federal n.º 14.133, de 2021, salvo se houver valor a ser repassado à empresa suficiente para cobertura de eventuais obrigações e para cobrança da penalidade.

14.8. As sanções previstas no subitem 14.9 deste instrumento serão aplicadas de acordo com as disposições seguintes:

I - A ADVERTÊNCIA, prevista no inciso I do subitem 14.2 será aplicada exclusivamente pela infração administrativa de inexecução parcial correspondente a:

- a) ausência de habilitação fiscal, trabalhista;
- b) falta de providência de reposição de pessoal;

II - A MULTA a ser aplicada por descumprimento de obrigações assumidas por ata de registro de preços deverá ter como base a parte inadimplida.

III - O IMPEDIMENTO DE LICITAR E CONTRATAR com o Distrito Federal, previsto no inciso III do subitem 14.2, será aplicado ao responsável pelas infrações administrativas previstas nos incisos II, III, IV, V, VI e VII do subitem 14.1 deste instrumento, quando não se justificar a imposição de penalidade mais grave, e impedirá o responsável de licitar ou contratar no âmbito da Administração Pública do Distrito Federal, pelo prazo máximo de 3 (três) anos.

IV - A DECLARAÇÃO DE INIDONEIDADE, prevista no inciso IV do subitem 14.2, será aplicada ao responsável pelas infrações administrativas previstas nos incisos VIII, IX, X, XI e XII do subitem 14.1 deste instrumento, bem como pelas infrações administrativas previstas nos incisos II, III, IV, V, VI e VII do referido subitem que justifiquem a imposição de penalidade mais grave que a sanção referida no inciso III do subitem 14.2, e impedirá o responsável de licitar ou contratar no âmbito da Administração Pública direta e indireta de todos os entes federativos, pelo prazo mínimo de 3 (três) anos e máximo de 6 (seis) anos.

14.9. As infrações definidas no subitem 14.1 serão sancionadas de acordo com as disposições seguintes em conjunto com os critérios estabelecidos no subitem 14.10 deste instrumento, sem prejuízo da aplicação de outras disposições cominadas no edital ou contrato, quando a licitante ou a contratada:

I - Der causa à inexecução parcial do contrato: penalidade de advertência;

II - Der causa à inexecução parcial do contrato que cause grave dano à CLDF: penalidade de impedimento de licitar e contratar com o Distrito Federal pelo período de 3 anos e multa de 10% a 20% do valor do contrato/nota de empenho;

III - Der causa à inexecução total do contrato: penalidade de impedimento de licitar e contratar com Distrito Federal pelo período de 2 anos e multa de 5% a 10% do valor do contrato/nota de empenho;

IV - Deixar de entregar a documentação exigida para o certame, ressalvadas meras falhas formais e passíveis de saneamento: penalidade de impedimento de licitar e contratar com o Distrito Federal pelo período de 6 (seis) meses;

V - Não manter a proposta, salvo em decorrência de fato superveniente devidamente justificado: penalidade de impedimento de licitar e contratar com o Distrito Federal período de 6 meses;

VI - Não celebrar o contrato ou não entregar a documentação exigida para a contratação, quando convocado dentro do prazo de validade de sua proposta: penalidade de impedimento de licitar e contratar com o Distrito Federal pelo período de 4 meses e multa de 5% a 10% do valor do contrato/nota de empenho;

VII - Ensejar o retardamento da execução ou da entrega do objeto da licitação sem motivo justificado: penalidade de impedimento de licitar e contratar com o Distrito Federal pelo período de 4 meses e multa de 1% a 5% do valor do contrato/nota de empenho;

VIII - Apresentar declaração ou documentação falsa exigida para o certame ou prestar declaração falsa durante a licitação ou a execução do contrato: penalidade de declaração de inidoneidade pelo período de 5 anos e multa de 20% a 30% do valor estimado da contratação ou contrato;

IX - Fraudar a licitação ou praticar ato fraudulento na execução do contrato: penalidade de declaração de inidoneidade pelo período de 5 anos e multa de 20% a 30% do valor estimado da contratação ou contrato;

X - Comportar-se de modo inidôneo ou cometer fraude de qualquer natureza: penalidade de declaração de inidoneidade pelo período de 3 anos e multa de 10% a 20% do valor estimado da contratação ou contrato;

XI - Praticar atos ilícitos com vistas a frustrar os objetivos da licitação: penalidade de declaração de inidoneidade pelo período de 5 anos e multa de 20% a 30% do valor estimado da contratação.

14.10. A sanção é agravada ou atenuada conforme o juízo de adequação à infração praticada no caso concreto, considerando:

I - a natureza e a gravidade da infração cometida;

- II - as peculiaridades do caso concreto;
- III - as circunstâncias agravantes ou atenuantes;
- IV - os danos que dela provierem para a Administração Pública;
- V - a implantação ou o aperfeiçoamento de programa de integridade, conforme normas e orientações dos órgãos de controle.

14.11. A aplicação das sanções previstas neste documento não exclui, em nenhuma hipótese, a obrigação de reparação integral do dano causado à Administração Pública.

14.12. São circunstâncias que agravam a sanção em 30% de sua pena- base, para cada agravante, até o limite máximo da sanção estabelecida na infração respectiva, as seguintes situações:

- I – a comprovação de que a licitante tenha sido desclassificada ou inabilitada por não atender às condições do edital, sendo de notória identificação a impossibilidade de atendimento ao estabelecido no ato convocatório;
- II – o conluio entre licitantes ou contratados para a prática da infração;
- III – a apresentação de documento falso no curso do processo administrativo de apuração de responsabilidade;
- IV – a reincidência;
- V - a interposição de recursos infundados com nítido caráter protelatório do certame;
- VI – a conduta deliberada da licitante de não responder às diligências destinadas a esclarecer ou a complementar a instrução do processo.

14.13. Verifica-se a reincidência quando o infrator comete nova infração depois de responsabilizado definitivamente por infração anterior.

14.14. Para efeito de reincidência:

- I – considera-se a decisão proferida no âmbito da Administração Pública direta e indireta de todos os entes federativos, se imposta a sanção de declaração de inidoneidade de licitar e contratar;
- II – não prevalece a condenação anterior, se entre a data da publicação da decisão definitiva e a do cometimento da nova infração tiver decorrido período de tempo superior a 5 anos;
- III – não se verifica se tiver ocorrido a reabilitação em relação a infração anterior.

14.15. São circunstâncias atenuantes, que reduzem a sanção em até 30% para quaisquer das penalidades impostas, quanto o infrator:

- I – não for reincidente;
- II – procurar evitar ou minorar as consequências da infração antes do julgamento;
- III – reparar o dano antes do julgamento;
- IV – confessar a autoria da infração.

14.16. Considera-se não reincidente aquele que não tenha sido condenado definitivamente por infração administrativa prevista em lei ou que já tenha sido reabilitado.

14.17. O cometimento de mais de uma infração em uma mesma licitação ou relação contratual sujeita o infrator à sanção cabível para a mais grave entre elas, ou, se iguais, somente uma delas, sopesando-se, em qualquer caso, as demais infrações como circunstância agravante.

14.18. Não se aplica a regra prevista no subitem 14.17 se já houver ocorrido o julgamento ou, pelo estágio processual, revelar-se inconveniente a avaliação conjunta dos fatos.

14.19. O disposto no subitem 14.17 não afasta a possibilidade de aplicação da pena de multa compensatória cumulativamente à sanção mais grave.

15. ANEXOS

ANEXO I

MODELO DE PROPOSTA DE PREÇOS

LOTE 1					

ITEM	DESCRIÇÃO	UNID.	QUANT.	PREÇO UNITÁRIO (R\$)	PREÇO TOTAL (R\$)
01	Multimedidor de energia elétrica trifásico digital com capacidade de medição das grandezas elétricas de tensão, corrente, potência ativa, reativa, aparente, fator de potência, frequência, energia ativa e reativa, registro de harmônicos até 63º, detecção de afundamento (sag), elevações (swell) e interrupções de tensão. Comunicação via RS-485 (Modbus RTU) e integração em supervisório existente. Montagem em painel com as dimensões de 96 x 96 mm. Proteção contra sobre-tensão e curto-circuito conforme normas aplicáveis. (Ref. METSEPM5650)	UNIDADE	02		
02	Multimedidor de energia elétrica trifásico digital com capacidade de medição das grandezas elétricas de tensão, corrente, potência ativa, reativa, aparente, fator de potência, frequência, energia ativa e reativa, registro de harmônicos até 15º. Comunicação via RS-485 (Modbus RTU) e integração em supervisório existente. Montagem em painel com as dimensões de 96 x 96 mm. Proteção contra sobre-tensão e curto-circuito conforme normas aplicáveis. (Ref. METSEPM5110)	UNIDADE	05		
03	Terminal pré isolado tipo olhal 4mm - (Pacote 100 peças)	UNIDADE	01		
04	Terminal pré isolado tipo olhal 6mm - (Pacote 100 peças)	UNIDADE	01		
05	Terminal pré isolado tipo olhal 10mm - (Pacote 100 peças)	UNIDADE	01		
06	Terminal pré isolado tipo olhal 35mm - (Pacote 100 peças)	UNIDADE	01		
07	Terminal pré isolado tipo garfo 4mm - (Pacote 100 peças)	UNIDADE	01		
08	Terminal pré isolado tipo Faca ou Pino 4mm - (Pacote 100 peças)	UNIDADE	01		
09	Terminal pré isolado tipo Faca ou Pino 35mm - (Pacote 100 peças)	UNIDADE	01		
10	Barramento tipo pente terminal, Trifásico, corrente 63A, 15 polos, isolado. (Ref. 3RV19151DB Siemens)	UNIDADE	10		

11	Contator auxiliar com contatos 2NA + 2NF, 380VCA, 60Hz, corrente 10A, durabilidade mecânica de 10 milhões de ciclos, altura 58mm, largura 45 mm, profundidade 57 mm (Ref. Schneider CA2KN22M7)	UNIDADE	20		
12	Bloco Contator Auxiliar, de montagem frontal, contatos 2NA + 2NF, altura 30mm, largura 38mm, profundidade 35mm (Ref. Schneider LA1KN22)	UNIDADE	20		
13	Contator auxiliar com contatos 3NA + 1NF (Ref. Schneider CA2KN31M7)	UNIDADE	10		
14	Bloco Contator Auxiliar com contatos 3NA + 1NF (Ref. Schneider LA1KN31)	UNIDADE	10		
15	Contator auxiliar com contatos 4NA + 0NF (Ref. Schneider CA2KN40M7)	UNIDADE	10		
16	Bloco Contator Auxiliar com contatos 4NA + 0NF (Ref. Schneider LA1KN40M7)	UNIDADE	10		
17	Disjuntor motor trifásico termomagnético, com manopla rotativa, de 70 à 80A, fixação de encaixe em trilho DIN 35mm, 380VCA, 60Hz, durabilidade mecânica 50000 ciclos, durabilidade elétrica 20000 ciclos, grau de proteção IP20 (Ref. Schneider Tesys GV3P80)	UNIDADE	02		
18	Disjuntor motor trifásico termomagnético, com botão de impulsão, de 24 à 32A, fixação de encaixe em trilho DIN 35mm, 380VCA, 60Hz, grau de proteção IP20 (Ref. Schneider Tesys GV2ME)	UNIDADE	03		
19	Contato de sinalização de falha 2NA compatível com disjuntores GV2ME e GV3P80 (Ref. Schneider GVAD1010)	UNIDADE	05		
TOTAL - LOTE 1 (R\$)					

LOTE 2					
ITEM	DESCRIÇÃO	UNIDADE	QUANTIDADE	PREÇO UNITÁRIO (R\$)	PREÇO TOTAL (R\$)
20	Manômetro reto de 100 à 110 mm, escala de 0 a 7kgf/cm², conexão roscada 1/2" BSPM	UNIDADE	07		

21	Bomba de óleo diesel manual rotativa para transferência entre bombonas e reservatório com capacidade 0,300L/ciclo, altura 1350 mm, diâmetro do tubo de sucção 25mm, diâmetro do tubo de descarga 19,05mm (Ref. Bozza 7801-A32)	UNIDADE	01		
22	Bombona 50L Branca/Transparente (em conformidade com a NBR 02261-1/2008 e homologação no INMETRO para transporte de combustíveis)	UNIDADE	04		
23	Hidrômetro 1" com vazão nominal de 5m3/h + Sensor de Pulso Reed Switch + Kit Conexão	UNIDADE	01		
24	Sensor de Pulso Reed Switch V4 de contato seco, tensão de comutação máxima 200VDC e resistência máxima de contato 150mOhm para hidrômetro DN15 1/2" da marca Renova	UNIDADE	01		
TOTAL - LOTE 2 (R\$)					



Documento assinado eletronicamente por **EDUARDO MIORANZA VIVAN** - Matr. 24612, Consultor(a) Técnico-Legislativo, em 09/09/2025, às 16:51, conforme Art. 30, do Ato da Mesa Diretora nº 51, de 2025, publicado no Diário da Câmara Legislativa do Distrito Federal nº 62, de 27 de março de 2025.



Documento assinado eletronicamente por **BAIRON EMILIANO PEREIRA DA SILVA** - Matr. 22698, Chefe da Assessoria Técnica de Engenharia e Arquitetura, em 09/09/2025, às 17:07, conforme Art. 30, do Ato da Mesa Diretora nº 51, de 2025, publicado no Diário da Câmara Legislativa do Distrito Federal nº 62, de 27 de março de 2025.



A autenticidade do documento pode ser conferida no site:

http://sei.cl.df.gov.br/sei/controlador_externo.php?acao=documento_conferir&id_orgao_acesso_externo=0

Código Verificador: 2314513 Código CRC: 5A42DD82.

Praça Municipal, Quadra 2, Lote 5, 5º Andar, Sala 5.3 - CEP 70094-902 - Brasília-DF - Telefone: (61)3348-8559
www.cl.df.gov.br - astea@cl.df.gov.br

00001-00033533/2025-14

2314513v3



CÂMARA LEGISLATIVA DO DISTRITO FEDERAL

Comissão Permanente de Contratação

PREGÃO ELETRÔNICO Nº 90029/2025

EXCLUSIVA PARA ME/EPP/EQUIPARADOS



ANEXO II DO EDITAL - PLANILHA DE FORMAÇÃO DE PREÇO DE REFERÊNCIA

LOTE 01					
ITEM	DESCRIÇÃO	UNID	QUANTIDADE TOTAL ESTIMADA	PREÇO UNITÁRIO (R\$)	PREÇO TOTAL CONSIDERADO (R\$)
1	Multimedidor de energia elétrica trifásico digital com capacidade de medição das grandezas elétricas de tensão, corrente, potência ativa, reativa, aparente, fator de potência, frequência, energia ativa e reativa, registro de harmônicos até 63ª, detecção de afundamento (sag), elevações (swell) e interrupções de tensão. Comunicação via RS-485 (Modbus RTU) e integração em supervisório existente. Montagem em painel com as dimensões de 96 x 96 mm. Proteção contra sobre-tensão e curto-circuito conforme normas aplicáveis. (Ref. METSEPM5650)	UN.	02	R\$13.645,47	R\$27.290,94
2	Multimedidor de energia elétrica trifásico digital com capacidade de medição das grandezas elétricas de tensão, corrente, potência ativa, reativa, aparente, fator de potência, frequência, energia ativa e reativa, registro de harmônicos até 15ª. Comunicação via RS-485 (Modbus RTU) e integração em supervisório existente. Montagem em painel com as dimensões de 96 x 96 mm. Proteção contra sobre- tensão e curto-circuito conforme normas aplicáveis. (Ref. METSEPM5110 OU EQUIVALENTE TÉCNICO)	UN.	05	R\$ 4.353,00	R\$ 21.765,00
3	Terminal pré isolado tipo olhal 4mm - (Pacote 100 peças)	UN.	01	R\$ 60,00	R\$ 60,00
4	Terminal pré isolado tipo olhal 6mm - (Pacote 100 peças)	UN.	01	R\$ 49,90	R\$ 49,90
5	Terminal pré isolado tipo olhal 10mm - (Pacote 100 peças)	UN.	01	R\$ 120,00	R\$ 120,00
6	Terminal pré isolado tipo olhal 35mm - (Pacote 100 peças)	UN.	01	R\$ 271,70	R\$ 271,70
7	Terminal pré isolado tipo garfo 4mm - (Pacote 100 peças)	UN.	01	R\$ 41,00	R\$ 41,00
8	Terminal pré isolado tipo faca 4mm - (Pacote 100 peças)	UN.	01	R\$ 50,00	R\$ 50,00
9	Terminal pré isolado tipo Faca ou Pino 35mm - (Pacote 100 peças)	UN.	01	R\$ 283,00	R\$ 283,00
10	Barramento tipo pente terminal, Trifásico, corrente 63A, 15 polos, isolado.	UN.	10	R\$ 110,25	R\$ 1.102,50
11	Contator auxiliar com contatos 2NA + 2NF, 380VCA, 60Hz, corrente 10A, durabilidade mecânica de 10 milhões de ciclos, altura 58mm, largura 45 mm, profundidade 57 mm (Ref. Schneider CA2KN22M7)	UN.	20	R\$ 89,00	R\$1.780,00
12	Bloco Contator Auxiliar, de montagem frontal, contatos 2NA + 2NF, altura 30mm, largura 38mm, profundidade 35mm (Ref. Schneider LA1KN22)	UN.	20	R\$ 88,99	R\$ 1.779,80
13	Contator auxiliar CA2-KN31 M7	UN.	10	R\$ 122,15	R\$ 1.221,50
14	Bloco Contator Auxiliar CA2-KN40 M7	UN.	10	R\$ 86,30	R\$ 863,00
15	Contator Auxiliar CA2-KN40 M7	UN.	10	R\$ 137,09	R\$ 1.370,90
16	Bloco Contator Auxiliar LA1KN40 4Na 0Nf	UN.	10	R\$ 98,29	R\$ 982,90



CÂMARA LEGISLATIVA DO DISTRITO FEDERAL

Comissão Permanente de Contratação

PREGÃO ELETRÔNICO Nº 90029/2025

EXCLUSIVA PARA ME/EPP/EQUIPARADOS



17	Disjuntor motor trifásico termomagnético, com manopla rotativa, de 70 à 80A, fixação de encaixe em trilho DIN 35mm, 380VCA, 60Hz, durabilidade mecânica 50000 ciclos, durabilidade elétrica 20000 ciclos, grau de proteção IP20 (Ref. Schneider Tesys GV3P80)	UN.	02	R\$ 1.503,79	R\$ 3.007,58
18	Disjuntor motor trifásico termomagnético, com botão de impulsão, de 24 à 32A, fixação de encaixe em trilho DIN 35mm, 380VCA, 60Hz, grau de proteção IP20 (Ref. Schneider Tesys GV2ME)	UN.	03	R\$ 893,02	R\$ 2.679,06
19	Contato sinalização de falha 2NA compatível com disjuntores GV2 e GV3 (Ref. Schneider GVAD1010)	UN.	05	R\$ 249,41	R\$ 1.247,05
VALOR TOTAL PARA O LOTE 01					R\$65.965,83

Valor total por extenso: Sessenta e cinco mil novecentos e sessenta e cinco reais e oitenta e três centavos.

Observação: da proposta deverão constar todos os dados do item **10.19.2.** do Edital.



CÂMARA LEGISLATIVA DO DISTRITO FEDERAL

Comissão Permanente de Contratação

PREGÃO ELETRÔNICO Nº 90029/2025

EXCLUSIVA PARA ME/EPP/EQUIPARADOS



LOTE 02

ITEM	DESCRIÇÃO	UNID	QUANTIDADE TOTAL ESTIMADA	PREÇO UNITÁRIO (R\$)	PREÇO TOTAL CONSIDERADO (R\$)
20	Manômetro reto de 100 à 110 mm, escala de 0 a 7kgf/cm², conexão roscada 1/2" BSPM	UN.	07	R\$ 356,04	R\$ 2.492,28
21	Bomba de óleo diesel manual rotativa, para transferência entre bombonas e reservatório, com capacidade 0,300L/ciclo, altura 1350 mm, diâmetro do tubo de sucção 25mm, diâmetro do tubo de descarga 19,05mm (Ref. Bozza 7801-A32)	UN.	01	R\$ 683,30	R\$ 683,30
22	Bombona 50L Branca/Transparente (em conformidade com a NBR 02261-1/2008 e homologação no INMETRO para transporte de combustíveis)	UN.	04	R\$ 97,37	R\$ 389,48
23	Hidrômetro 1" com vazão nominal de 5m³/h + Sensor de Pulso Reed Switch + Kit Conexão	UN.	01	R\$ 949,90	R\$ 949,90
24	Sensor de Pulso Reed Switch V4 de contato seco, tensão de comutação máxima 200VDC e resistência máxima de contato 150mOhm para hidrômetro DN15 1/2" da marca Renova	UN.	01	R\$ 185,64	R\$ 185,64
VALOR TOTAL PARA O LOTE 02					R\$4.700,60

Valor total por extenso: Quatro mil e setecentos reais e sessenta centavos.

Observação: da proposta deverão constar todos os dados do item **10.19.2.** do Edital.



CÂMARA LEGISLATIVA DO DISTRITO FEDERAL

Comissão Permanente de Contratação

PREGÃO ELETRÔNICO Nº 90029/2025

EXCLUSIVA PARA ME/EPP/EQUIPARADOS



ANEXO III DO EDITAL - MODELO DE PROPOSTA DE PREÇO

LOTE 01					
ITEM	DESCRIÇÃO	UNID	QUANTIDADE	PREÇO UNITÁRIO (R\$)	PREÇO TOTAL (R\$)
1	Multimedidor de energia elétrica trifásico digital com capacidade de medição das grandezas elétricas de tensão, corrente, potência ativa, reativa, aparente, fator de potência, frequência, energia ativa e reativa, registro de harmônicos até 63º, detecção de afundamento (sag), elevações (swell) e interrupções de tensão. Comunicação via RS-485 (Modbus RTU) e integração em supervisório existente. Montagem em painel com as dimensões de 96 x 96 mm. Proteção contra sobre-tensão e curto-circuito conforme normas aplicáveis. (Ref. METSEPM5650)	UN.	02		
2	Multimedidor de energia elétrica trifásico digital com capacidade de medição das grandezas elétricas de tensão, corrente, potência ativa, reativa, aparente, fator de potência, frequência, energia ativa e reativa, registro de harmônicos até 15º. Comunicação via RS-485 (Modbus RTU) e integração em supervisório existente. Montagem em painel com as dimensões de 96 x 96 mm. Proteção contra sobre-tensão e curto-circuito conforme normas aplicáveis. (Ref. METSEPM5110 OU EQUIVALENTE TÉCNICO)	UN.	05		
3	Terminal pré isolado tipo olhal 4mm - (Pacote 100 peças)	UN.	01		
4	Terminal pré isolado tipo olhal 6mm - (Pacote 100 peças)	UN.	01		
5	Terminal pré isolado tipo olhal 10mm - (Pacote 100 peças)	UN.	01		
6	Terminal pré isolado tipo olhal 35mm - (Pacote 100 peças)	UN.	01		
7	Terminal pré isolado tipo garfo 4mm - (Pacote 100 peças)	UN.	01		
8	Terminal pré isolado tipo faca 4mm - (Pacote 100 peças)	UN.	01		
9	Terminal pré isolado tipo Faca ou Pino 35mm - (Pacote 100 peças)	UN.	01		
10	Barramento tipo pente terminal, Trifásico, corrente 63A, 15 polos, isolado.	UN.	10		
11	Contator auxiliar com contatos 2NA + 2NF, 380VCA, 60Hz, corrente 10A, durabilidade mecânica de 10 milhões de ciclos, altura 58mm, largura 45 mm, profundidade 57 mm (Ref. Schneider CA2KN22M7)	UN.	20		
12	Bloco Contator Auxiliar, de montagem frontal, contatos 2NA + 2NF, altura 30mm, largura 38mm, profundidade 35mm (Ref. Schneider LA1KN22)	UN.	20		
13	Contator auxiliar CA2-KN31 M7	UN.	10		
14	Bloco Contator Auxiliar CA2-KN40 M7	UN.	10		
15	Contator Auxiliar CA2-KN40 M7	UN.	10		
16	Bloco Contator Auxiliar LA1KN40 4Na 0Nf	UN.	10		



CÂMARA LEGISLATIVA DO DISTRITO FEDERAL

Comissão Permanente de Contratação

PREGÃO ELETRÔNICO Nº 90029/2025

EXCLUSIVA PARA ME/EPP/EQUIPARADOS



17	Disjuntor motor trifásico termomagnético, com manopla rotativa, de 70 à 80A, fixação de encaixe em trilho DIN 35mm, 380VCA, 60Hz, durabilidade mecânica 50000 ciclos, durabilidade elétrica 20000 ciclos, grau de proteção IP20 (Ref. Schneider Tesys GV3P80)	UN.	02		
18	Disjuntor motor trifásico termomagnético, com botão de impulsão, de 24 à 32A, fixação de encaixe em trilho DIN 35mm, 380VCA, 60Hz, grau de proteção IP20 (Ref. Schneider Tesys GV2ME)	UN.	03		
19	Contato sinalização de falha 2NA compatível com disjuntores GV2 e GV3 (Ref. Schneider GVAD1010)	UN.	05		
VALOR TOTAL PARA O LOTE 01					R\$

Valor total por extenso: _____.

Observação: da proposta deverão constar todos os dados do item **10.19.2.** do Edital.



CÂMARA LEGISLATIVA DO DISTRITO FEDERAL

Comissão Permanente de Contratação

PREGÃO ELETRÔNICO Nº 90029/2025

EXCLUSIVA PARA ME/EPP/EQUIPARADOS



LOTE 02					
ITEM	DESCRIÇÃO	UNID	QUANTIDADE	PREÇO UNITÁRIO (R\$)	PREÇO TOTAL (R\$)
20	Manômetro reto de 100 à 110 mm, escala de 0 a 7kgf/cm², conexão roscada 1/2" BSPM	UN.	07		
21	Bomba de óleo diesel manual rotativa, para transferência entre bombonas e reservatório, com capacidade 0,300L/ciclo, altura 1350 mm, diâmetro do tubo de sucção 25mm, diâmetro do tubo de descarga 19,05mm (Ref. Bozza 7801-A32)	UN.	01		
22	Bombona 50L Branca/Transparente (em conformidade com a NBR 02261-1/2008 e homologação no INMETRO para transporte de combustíveis)	UN.	04		
23	Hidrômetro 1" com vazão nominal de 5m³/h + Sensor de Pulso Reed Switch + Kit Conexão	UN.	01		
24	Sensor de Pulso Reed Switch V4 de contato seco, tensão de comutação máxima 200VDC e resistência máxima de contato 150mOhm para hidrômetro DN15 1/2" da marca Renova	UN.	01		
VALOR TOTAL PARA O LOTE 02					R\$

Valor total por extenso: _____.

Observação: da proposta deverão constar todos os dados do item **10.19.2.** do Edital.